

ANALIZA SWOT

Agricultura și dezvoltarea rurală a regiunii

din cadrul

PLANULUI DE DEZVOLTARE REGIONALĂ SUD MUNTENIA

2021 – 2027

Călărași

11 februarie 2020

ANALIZA SWOT

Agricultura și dezvoltarea rurală a regiunii

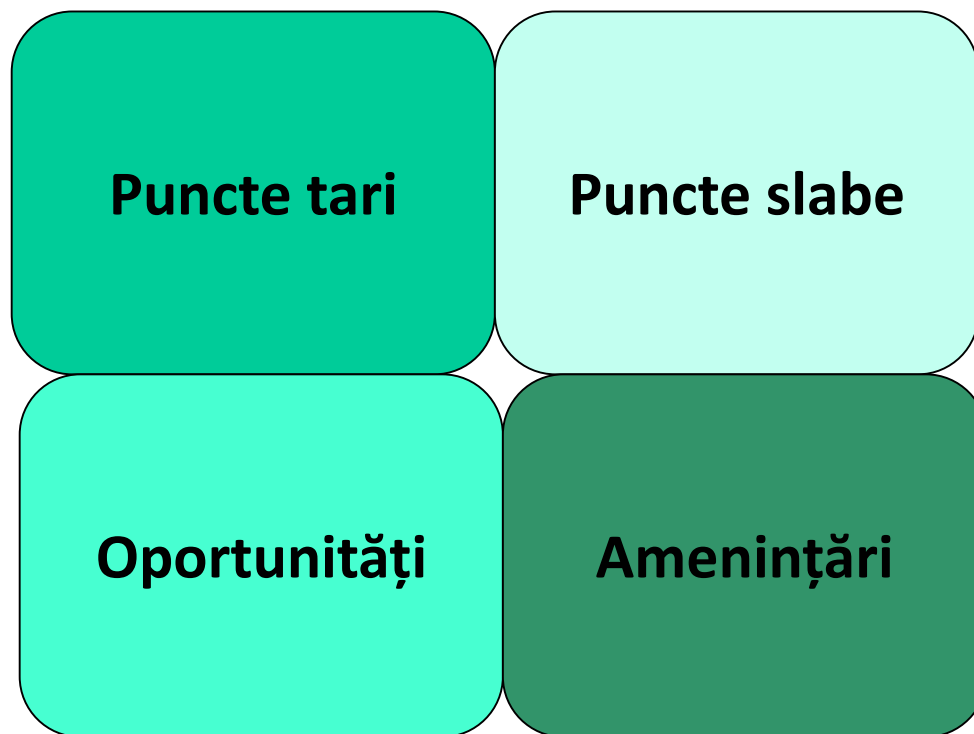

1. Suprafața arabilă - cea mai mare la nivel național

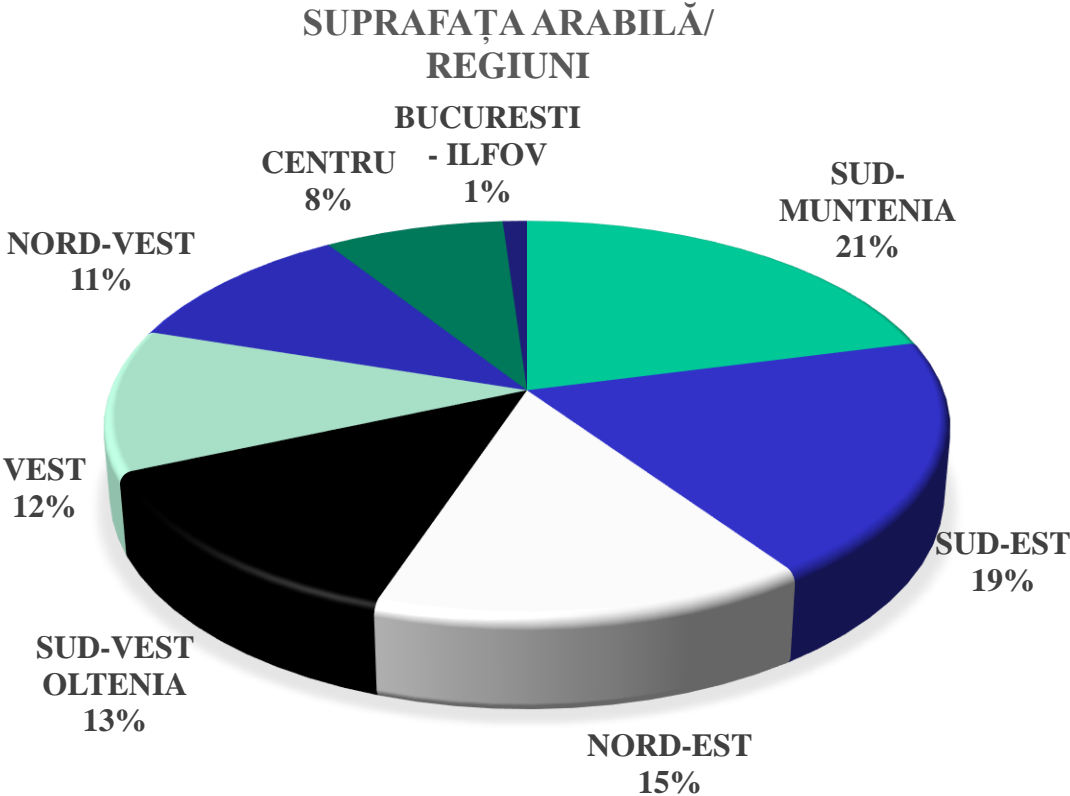

Cele mai mari ponderi ale suprafețelor agricole:

- Teleorman (20,5%)
- Călărași (17,48%,)

Cele mai mici ponderi:

- Prahova (11,2%)
- Dâmbovița (10,2%).

2. Calitate bună a solurilor - *nu necesită măsuri agro-ameliorative*

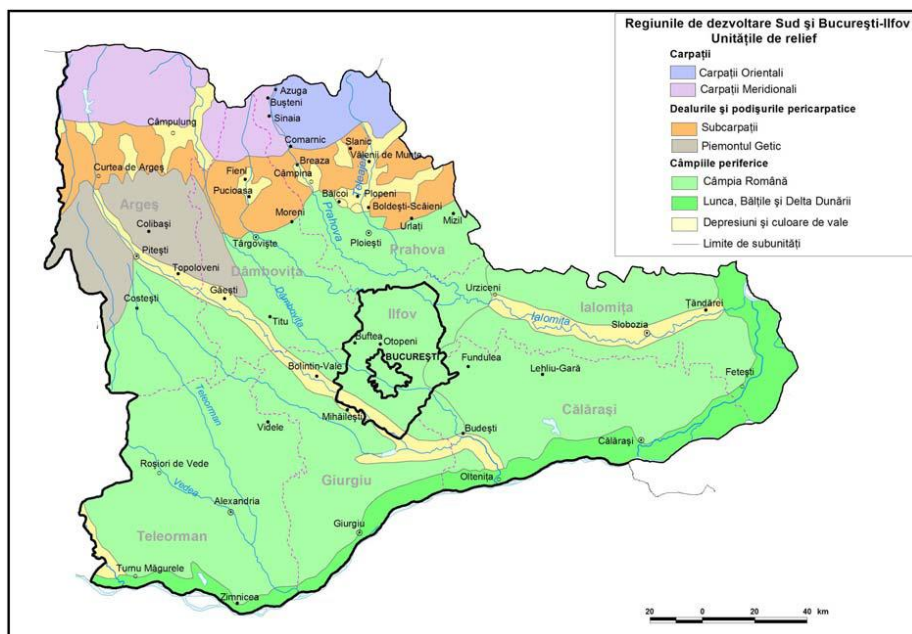

Caracteristici:

- *relief variat;*
- *calitate superioară;*
- *fertilitatea ridicată a solului;*
- *nu necesită măsuri agro-ameliorative.*

3. Potențial agricol ridicat (vegetal, piscicol și zootehnic)

Comparativ cu celelalte regiuni, regiunea Sud Muntenia se situează:

1. **Sectorul vegetal – locul 1** (20% - producția la nivel național)
 - **producția de fructe – locul 1** (20,13% - producția la nivel național)
2. **Producția animală - locul 2** (16% - producția la nivel național)
 - **Sectorul zootehnie - locul 1** - efectivul de animale (22% - producția la nivel național)
 - **Sectorul piscicultură - locul 2** - (17% din nr. unităților active la național din piscicultură și acvacultură)
3. **Sectorul serviciilor agricole – locul 3** (11% - producția la nivel național)

4. Tradiție în cercetarea aplicată în agricultură

❑ 2 Institute Naționale de Cercetare:

- ❑ **INCD – Dezvoltare Agricolă Fundulea** - activitate cercetarea-dezvoltarea - crearea de soiuri de hibrizi stabili, **producerea de semințe superioare**, elaborarea de tehnologii alternative pentru cultura plantelor, etc.
- ❑ **INCD pentru Biotehnologii în Horticultură - INCDBH Ștefănești** - activitate cercetarea-dezvoltarea, elaborarea și perfecționarea biotehnologiilor de înmulțire în vitro, a speciilor horticole de importanță economică; metode ecologice de combatere a bolilor și dăunătorilor la vița de vie și la plantele obținute prin metode biotehnologice.

Alte instituții de cercetare și dezvoltare la nivelul regiunii Sud Muntenia

Județ	Nr.crt.	Denumire
Argeș	1	Institutul de Cercetare și Dezvoltare Pomicolă Mărăcineni
	2	Institutul de Cercetare și Dezvoltare Agricolă Albota
Dâmbovița	3	Stațiunea de Cercetare Dezvoltare pentru Pomicultură Voinești
	4	Centrul de Cercetare - Dezvoltare pentru Piscicultură – NUCET
Prahova	5	Institutul de Cercetare Dezvoltare pentru Viticultură și Vinificație - Valea Călugărească

5. Potențial forestier ridicat în partea de nord a regiunii;

Suprafața fondului forestier
(mii ha)

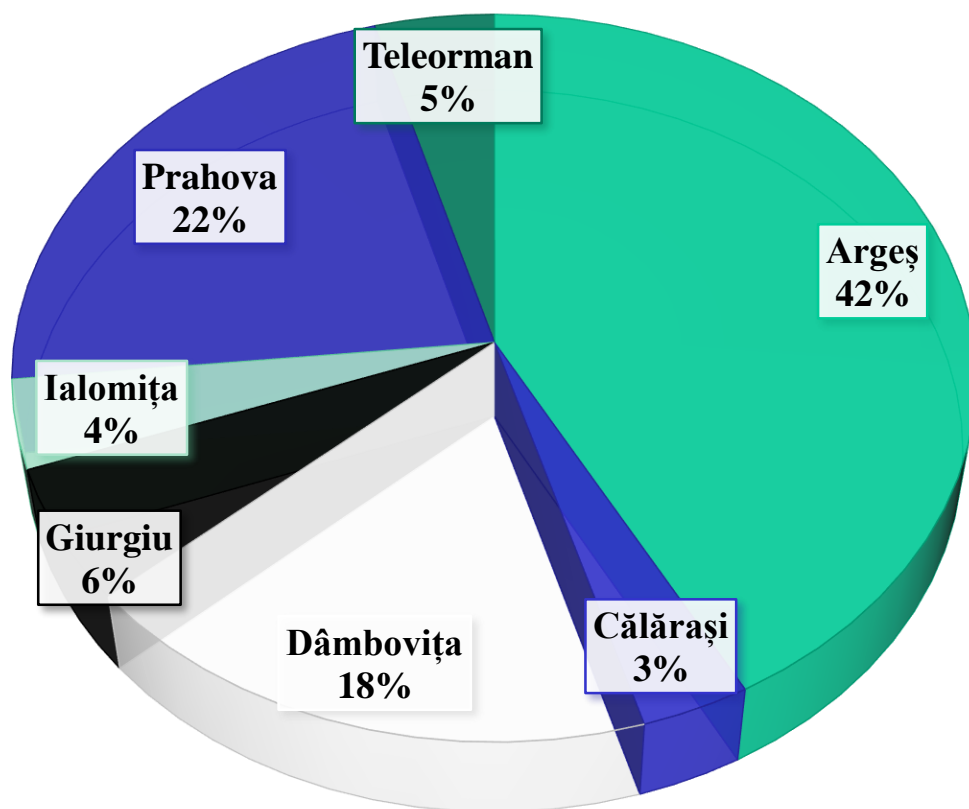

- **Locul 5** - la nivel național
- **10%** - suprafața totală a pădurilor la nivel național

Cele mai mari suprafețe ale fondului forestier se regăsesc în:

- **Argeș** - 277,30 mii ha
- **Prahova** - 146,50 mii ha

6. Nivel ridicat al producției agricole

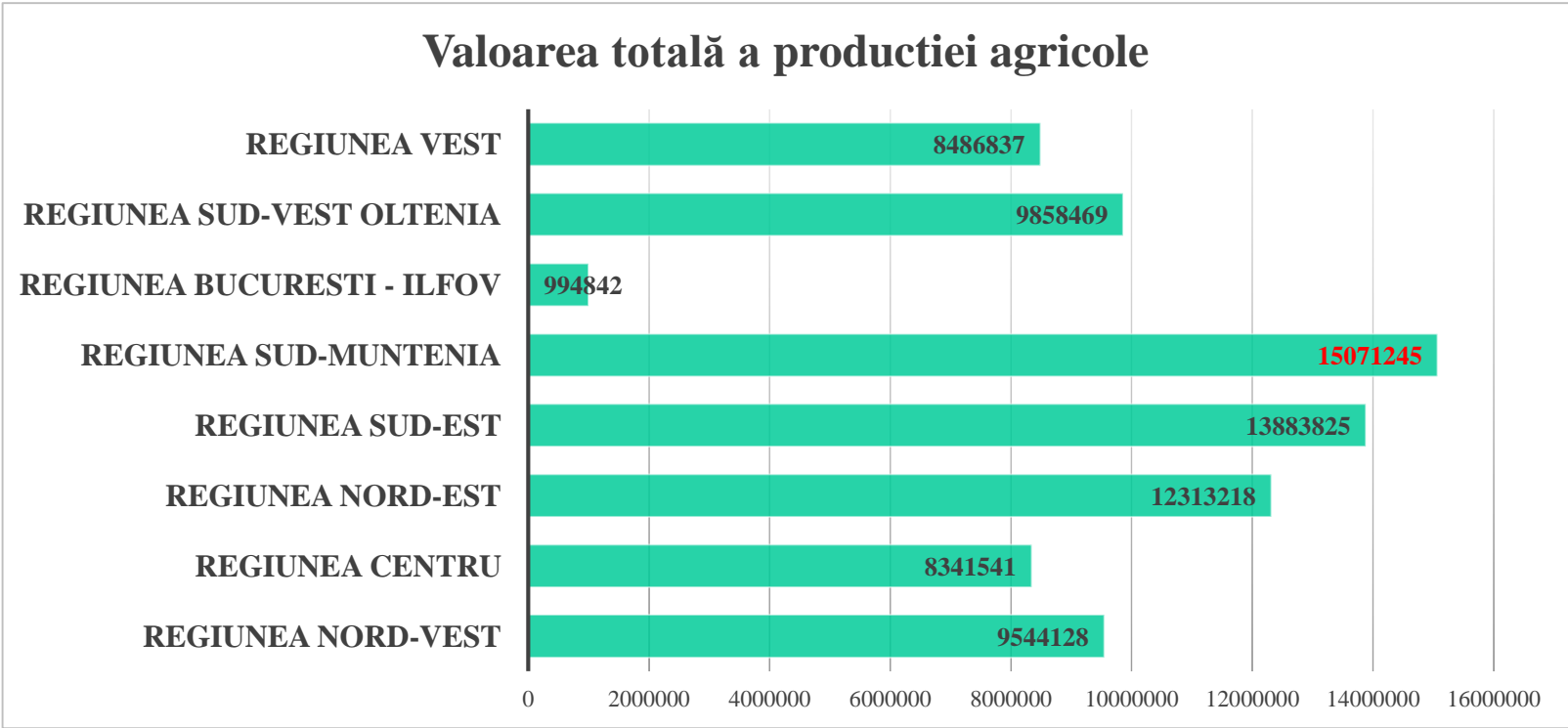

La nivel național, SM se situează:

- ☐ No 1 - Producția agricolă (19,2% - Producția agricolă națională)
- ☐ No 1 - Producția de carne, ouă, fructe
- ☐ No 2 - Producția de miere

7. Proximitatea față de București în vederea desfacerii produselor agricole

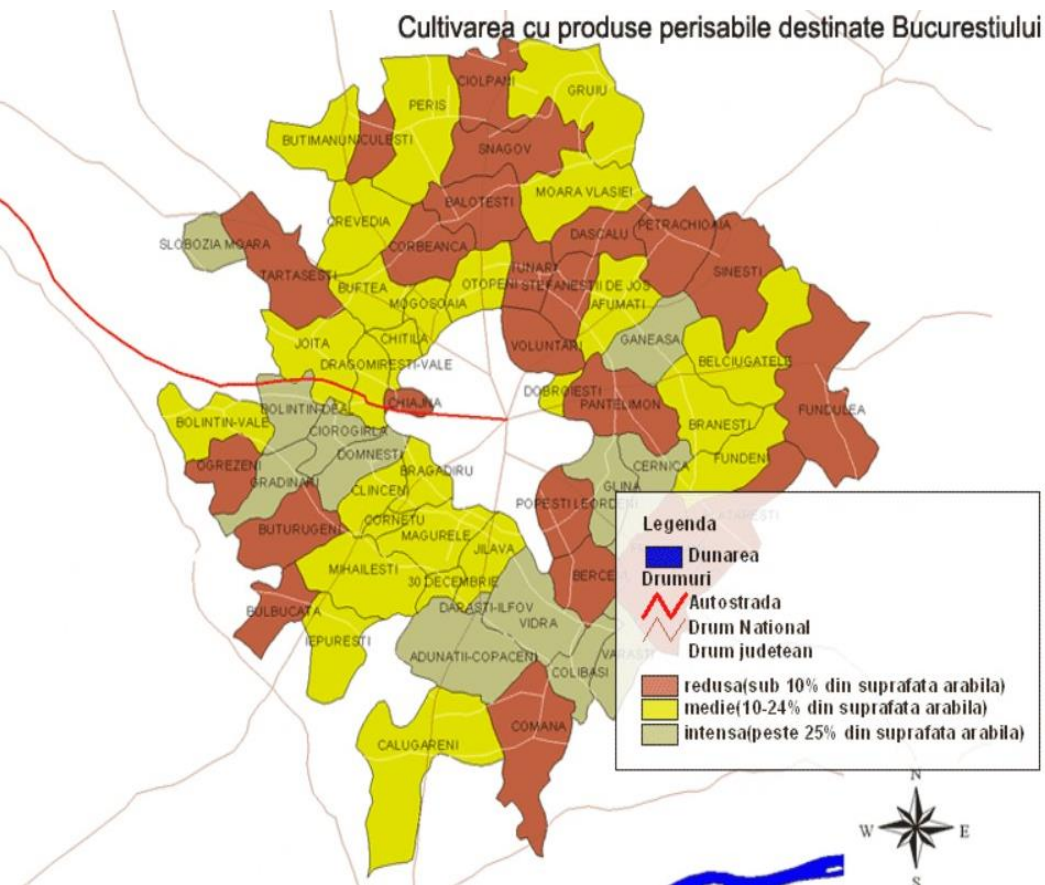

☐ Județul Călărași:

- *aport de nivel mediu* - comunele Fundeni și Belciugatele;

☐ Județul Dâmbovița:

- *un aport intens* - comuna Slobozia Moară;
- *o contribuție medie* - comunele Crevedia și Butimanu;

☐ Județul Giurgiu:

- *un aport intens* de suprafețele cultivate în comunele Bolintin-Deal, Grădinaru, Adunații-Copăcenii, Colibași, Vărăști;
- *o contribuție medie* - comunele Joița, Bolintin-Deal, Mihăilești, Lepurești, Călugăreni;

☐ Județul Ialomița:

- *contribuție redusă* - comuna Sinești.

8. Accesul la Dunăre, port la Dunăre și frontiera cu Bulgaria

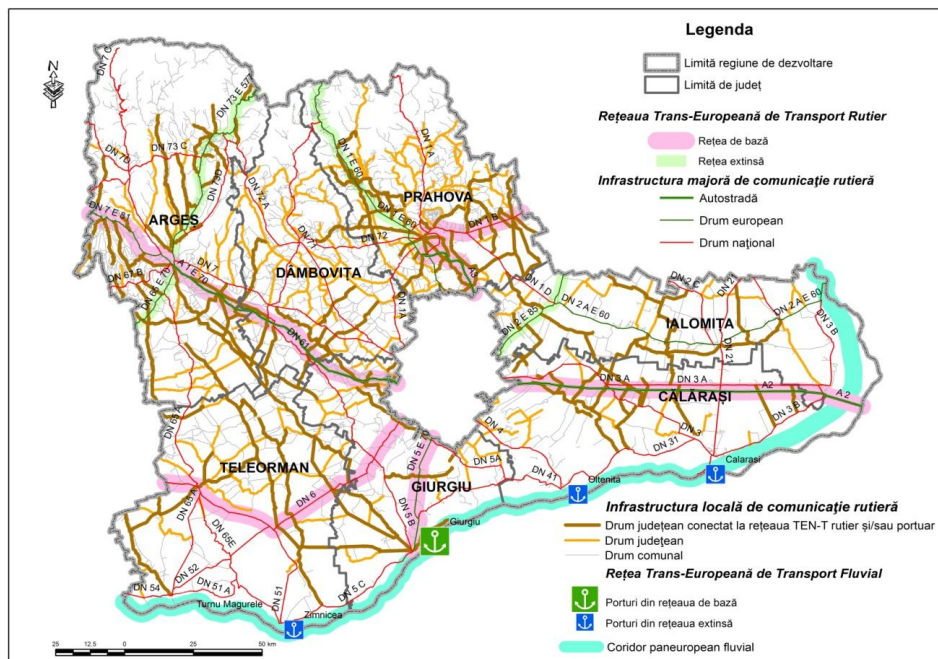

❖ 5 porturi la Dunăre:

- ☐ Zimnicea - rețeaua TEN-T extinsă
- ☐ Giurgiu - rețeaua TEN-T
- ☐ Oltenița - rețeaua TEN-T extinsă
- ☐ Călărași - rețeaua TEN-T extinsă
- ☐ Turnu Măgurele - în afara rețelei TEN-T

❖ Punctele de trecere ale frontierei:

- ☐ Turnu Măgurele - Nikopol - fluvial;
- ☐ Zimnicea - Sviștov - fluvial;
- ☐ Giurgiu - Ruse - fluvial, rutier și feroviar;
- ☐ Oltenița - Tutrakan - fluvial;
- ☐ Călărași - Silistra - fluvial.

Regiunea Sud Muntenia beneficiază de accesul la principala arteră de navigație europeană, Dunărea, care asigură și facilitează, prin intermediul porturilor fluviale Turnu Măgurele, Zimnicea, Giurgiu, Oltenița și Călărași, schimburile comerciale cu țările europene riverane.

1. Populație îmbătrânită și accentuarea acestui fenomen

Locul 1 la nivel național - ponderea populației vârstnice - 65 de ani și peste, în totalul populației

Evoluția populației din cadrul județelor regiunii Sud Muntenia (2011-2017, UM: număr)

Județ	Total	Urban	Rural
Sud Muntenia	-111.075	-53.691	-57.384
Argeș	-16.481	-9.183	-7.298
Călărași	-10.779	-4.526	-6.253
Dâmbovița	-10.510	-7.055	-3.455
Giurgiu	-7.414	-2.932	-4.482
Ialomița	-10.007	-3.999	-6.008
Prahova	-26.022	-16.363	-9.659
Teleorman	-29.862	-9.633	-20.229

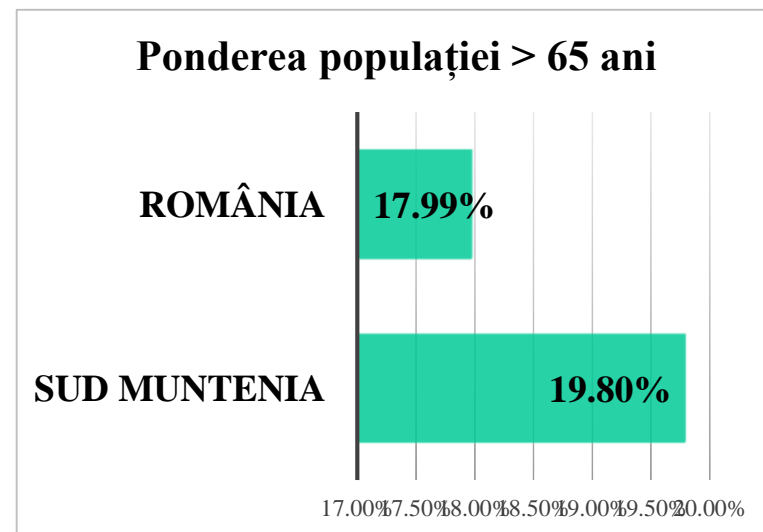

2. Slaba calificare și pregătire a populației din mediul rural

Nivelul de calificare/instruire a populației apte de muncă, pe regiuni

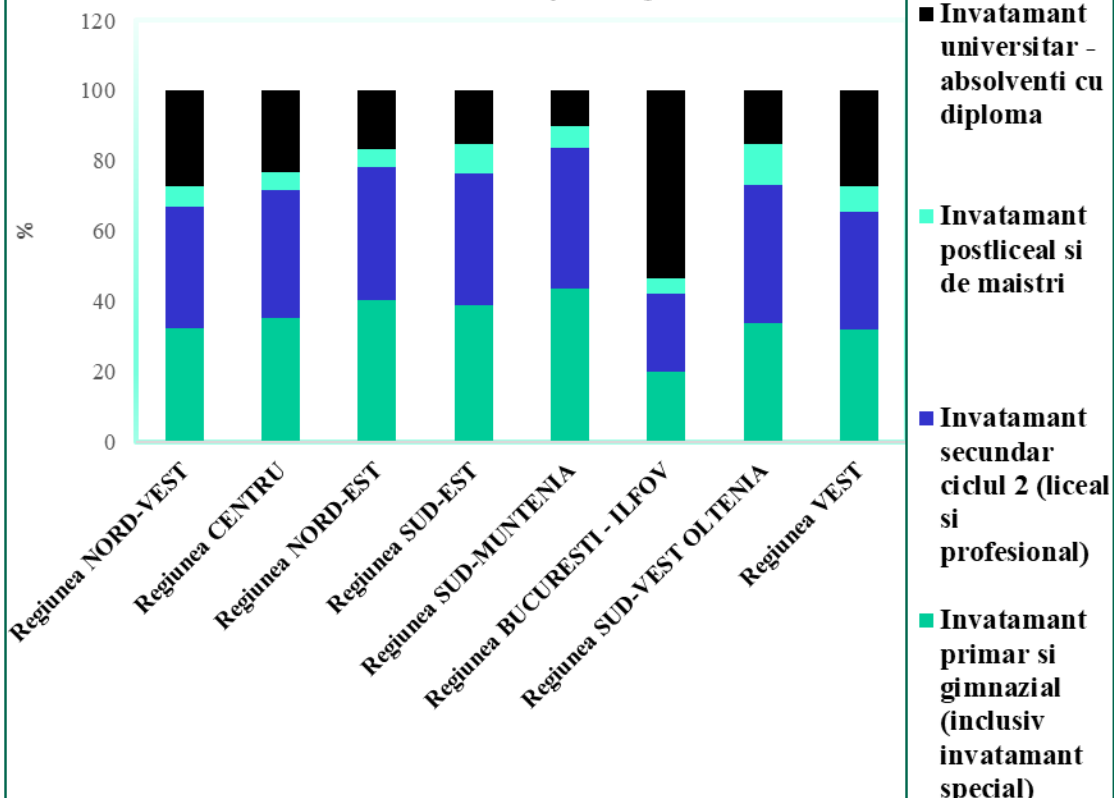

Ponderea persoanelor cu nivel superior de educație (%)

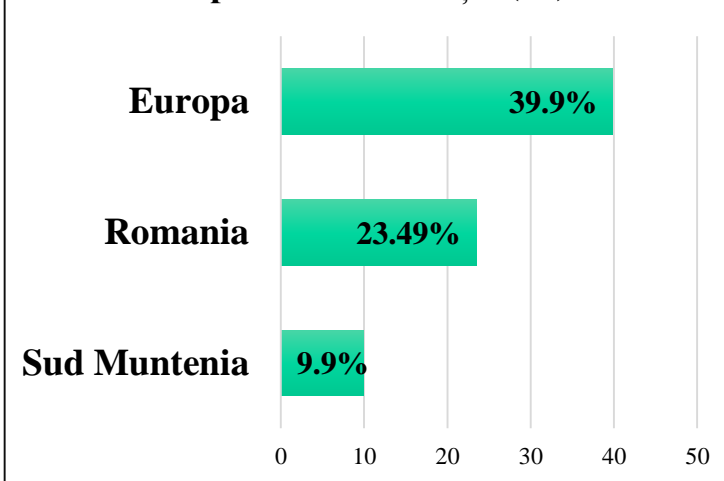

3. Dinamica negativă a productivității muncii în agricultură

4. Practicarea unei agriculturi slab performante cauzată de fărămițarea excesivă a terenului agricol

Dezvoltare antreprenorială slabă a zonelor rurale,
ca urmare a:

- *resurselor materiale limitate;*
- *educației deficitare;*
- *nivelului scăzut al dotării cu utilități;*
- *fenomenului de migrație temporară masivă spre urban sau peste hotare.*

Practicarea agriculturii de subzistență

Caracteristici:

- *productivitate și competitivitate foarte scăzute;*
- *asociativitate limitată;*
- *fragmentarea excesivă a terenurilor;*
- *dotarea tehnică precară;*
- *concurența sufocantă a producătorilor străini.*

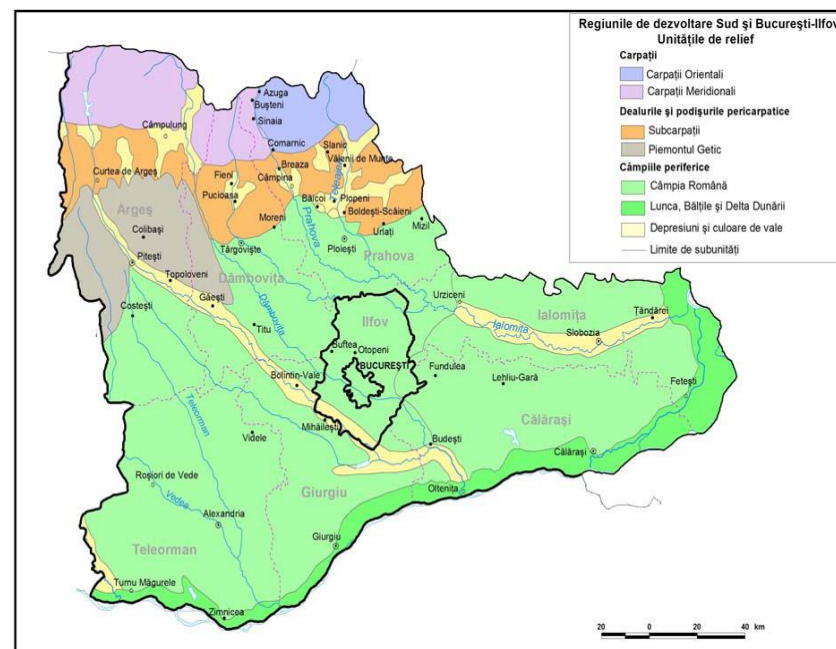

- 5. Gradul ridicat de uzură a parcului de mașini agricole**
- 6. Gradul redus de asociere al producătorilor agricoli**
- 7. Nivel scăzut al valorificării și diversificării produselor economiei rurale**
- 8. Capacitatea limitată de producție, procesare și depozitare a produselor agricole și zootehnice**

- 1. Capacitatea ridicată de absorbție a pieței comune pentru produsele tradiționale agro-alimentare;**
- 2. Apropierea de cea mai mare piață de desfacere pentru produsele agroalimentare din țară – București;**
- 3. Existenta programelor pentru valorificarea resurselor de energie regenerabilă din agricultură (*eoliană și solară*);**
- 4. Politicile agricole europene și naționale pentru promovarea diversificării activităților din zonele rurale – suport pentru creșterea competitivității agricole;**
- 5. Accesul în perioada 2021 – 2027 la fonduri europene pentru soluționarea problemelor din domeniul dezvoltării rurale și agriculturii.**

Oportunități

- 1. Schimbările climatice** care afectează în mod direct producția agricolă;
- 2. Continuarea manifestării tendinței de scădere demografică și îmbătrânire a populației din mediul rural;**
- 3. Vulnerabilitate crescută la riscurile naturale;**
- 4. Diminuarea terenului agricol ca urmare a expansiunii urbane necontrolate;**
- 5. Gradul mare de vulnerabilitate al regiunii în cazul apariției unei noi crize economice.**

Amenințări

Studiu: Impactul investițiilor făcute în regiunea Sud Muntenia în perioada 2014 – 2019 pentru implementarea PDR 2014-2020

Studiu privind indicatorii de realizare ai strategiei din cadrul PDR 2014 -2020

	Măsură	Rezultate imediate	Țintă	Realizat	Rezultate previzionate	Țintă	Realizat
Prioritatea 7. Dezvoltarea rurală și agricultură	7.1. Revitalizarea comunităților rurale	Proiecte integrate de revitalizare a comunităților rurale, realizate (număr)	20	25	Locuitori din mediul rural care beneficiază de condiții de viață îmbunătățite (număr)	5.000	104.445
	7.2. Conservarea și îmbunătățirea mediului înconjurător, a comunităților rurale și protejarea moștenirii culturale						
	7.3. Diversificarea economiei rurale și creșterea competitivității acesteia	Întreprinderi care beneficiază de granturi (număr)	267	278	Creșterea numărului de locuri de muncă din mediul rural în sectorul non-agricol (%)	10	n/a indicatorul nu a putut fi determinat.





Studiu privind indicatorii de realizare ai strategiei din cadrul PDR 2014 -2020

	Măsură	Rezultate immediate (nr)	Țintă	Realiza t	Rezultate previzionate	Țintă	Realizat
Prioritatea 7. Dezvoltarea rurală și agricultură	7.4. Dezvoltarea, reabilitarea si modernizarea infrastructurii de sprijin a agriculturii și silviculturii	Infrastructuri de sprijin a agriculturii și silviculturii, susținute	37	50	Creșterea contribuției agriculturii în PIB regional (%)	1	-3
	7.5. Diversificarea și dezvoltarea sectorului agricol și agro-alimentar	Utilaje, echipamente achiziționate	3.610	*nu au putut fi furnizate date exacte de la PNDR			
	7.6. Instruirea și consultanța în agricultură	Cursuri de instruire în domeniul agricol, realizate	104	0	Creșterea numărului de persoane din mediul rural care au absolvit cursurile de instruire (%)	1	0

Vă mulțumim pentru atenție!

Agenția pentru Dezvoltare Regională Sud Muntenia

Adresă	Str. General Constantin Pantazi, nr. 7A, cod poștal 910164, mun. Călărași, jud. Călărași
Telefon	0242-331.769, 0728-026.708
Fax	0242-313.167
E-mail	office@adrmuntenia.ro, programe@adrmuntenia.ro
Site	www.adrmuntenia.ro, regio.adrmuntenia.ro

	adrsudmuntenia
	ADRSudMuntenia
	user/ADRSudMuntenia
	adrsm

Investim în viitorul tău!

Proiect cofinanțat din Fondul European de Dezvoltare Regională prin Programul Operațional Regional 2014-2020

