



Un nou impuls pentru industria apelor minerale din Comarnic prin PTJ

► PAGINA 2

PROGRAMUL DEZOLTARE DURABILĂ ȘI TRANZIȚIE JUSTĂ

Programul Tranziție Justă devine PDĐTJ: o nouă identitate pentru investițiile europene în dezvoltare durabilă **3**

ADR SUD-MUNTENIA

ADR Sud-Muntenia publică versiunea actualizată a Îndreptarului privind achizițiile publice **5**

PR SUD-MUNTENIA 2021-2027

Situația proiectelor depuse și contractate în cadrul PR SM 2021-2027, în regiunea Sud-Muntenia la data de 17.04.2026 **6**

Turism / Muzeul de Antropologie „Francisc Iosif Rainer”

► PAGINA 8

La poalele Masivului Ciucaș, în inima satului Cheia, se află casa de vacanță a marelui savant român Francisc Iosif Rainer, transformată în muzeu din anul 2008. Este vorba despre Muzeul de Antropologie „Francisc Iosif Rainer”, un obiectiv turistic mai puțin cunoscut, dar extrem de interesant, filială a Muzeului Județean de Științele Naturii Prahova.



JUDEȚE

Argeș / Investiții în infrastructura rutieră **9**

Călărași / Clădiri reabilite pentru viitor **9**

Dâmbovița / Modernizarea Școlii „Paul Bănică” **9**

Giurgiu / Programul Național de

Cadastru continuă **9**

Ialomița / Reabilitare energetică pentru Liceul „Paul Georgescu” .. **10**

Prahova / Creșă modernă în comuna Bucov **10**

Teleorman / Noi decontări pentru proiecte de dezvoltare locală **10**



Cofinanțat de
Uniunea Europeană



Dezvoltare Durabilă
și Tranziție Justă
Împreună pentru un viitor durabil



Un nou impuls pentru industria apelor minerale din Comarnic prin PTJ

Într-un context economic în continuă schimbare, în care adaptarea la cerințele unei economii verzi devine esențială, compania Apa Talea SRL din orașul Comarnic, județul Prahova, a făcut un pas important spre dezvoltare și modernizare printr-un proiect finanțat prin Prioritatea 5 Tranziție Justă (PTJ) 2021–2027, cu sprijinul Agenției pentru Dezvoltare Regională (ADR) Sud-Muntenia.

Proiectul „Dezvoltarea activității productive a SC Apa Talea SRL” a însemnat mai mult decât o simplă investiție, a fost o oportunitate reală de transformare pentru companie, care și-a propus să își consolideze poziția pe piața industriei alimentare, în domeniul producției de ape minerale și ape îmbuteliate.

Cu o valoare totală de aproximativ 579 mii de euro, din care peste 369 mii de euro finanțare nerambursabilă, inițiativa a permis extinderea capacității de producție și adoptarea unor tehnologii moderne, eficiente și

prietenoase cu mediul.



Investițiile realizate au schimbat semnificativ modul de funcționare al companiei, o linie automată de îmbuteliere pentru apă plată între 0,5 și 2 litri a crescut ritmul de producție și a îmbunătățit calitatea proceselor, în timp ce echipamentele IT și stația de compresoare au contribuit la eficientizarea activității zilnice.

(Continuare în pagina 3)



**Cofinanțat de
Uniunea Europeană**



**Dezvoltare Durabilă
și Tranziție Justă**
ÎmprEUună pentru un viitor durabil

(Continuare din pagina 2)

În același timp, accentul pus pe sustenabilitate s-a concretizat prin instalarea unor recuperatoare de căldură și a unui sistem de panouri solare pentru apă caldă, soluții care reduc consumul de energie și sprijină tranziția către un model de producție responsabil.

Fluxul logistic a fost optimizat prin achiziția unui transpalet electric, iar gestionarea deșeurilor a devenit mai eficientă prin utilizarea unei prese de balotat, demonstrând preocuparea companiei pentru protecția mediului.

În paralel, dezvoltarea unui site web cu aplicație mobilă a deschis noi canale de comunicare cu clienții și a contribuit la creșterea vizibilității brandului, susținută și de activitățile de informare și publicitate realizate în cadrul proiectului.

Astăzi, societatea este un exemplu de bună practică în utilizarea fondurilor europene, o companie mai competi-

tivă, mai eficientă și mai bine pregătită pentru provocările viitorului, contribuind totodată la dezvoltarea economică a comunității din Comarnic și la consolidarea unui sector alimentar modern și sustenabil în județul Prahova.

Agenția pentru Dezvoltare Regională Sud-Muntenia, în calitate de Organism Intermediar pentru Prioritățile de Tranziție Justă (PTJ) 2021–2027, prioritățile 5 și 9, gestionează fonduri europene nerambursabile dedicate companiilor și administrațiilor publice locale din județul Prahova, pentru a sprijini adaptarea acestora la provocările economice și sociale generate de tranziția către o economie verde.

Pentru informații actualizate, vă rugăm să consultați secțiunea dedicată Priorităților de Tranziție Justă 2021–2027 pe pagina web a Agenției pentru Dezvoltare Regională Sud-Muntenia, link: <https://www.adrmuntenia.ro/ptj> și pe pagina <https://mfe.gov.ro/ptj/noutati/>.

Programul Tranziție Justă devine PDDTJ: o nouă identitate pentru investițiile europene în dezvoltare durabilă

Programul Tranziție Justă și Programul Dezvoltare Durabilă au fost integrate într-o structură comună, sub denumirea Programul Dezvoltare Durabilă și Tranziție Justă (PDDTJ). Noua identitate vine însoțită de un slogan reprezentativ – „ÎmprEUună pentru un viitor durabil” – care subliniază direcția strategică a investițiilor europene.

În acest context, ADR Sud-Muntenia își menține rolul de Organism Intermediar pentru Prioritățile 5 și 9 dedicate Tranziției Juste, în județul Prahova.

Pentru beneficiari, schimbările vizează în principal regulile de vizibilitate. Autoritatea de Management a emis o instrucțiune care prevede că toate materialele noi de comunicare trebuie să includă sigla PDDTJ, emblema Uniunii Europene (însoțită de declarația de finanțare) și sigla Guvernului României.

În cazul contractelor de promovare deja semnate sau al materialelor aprobate conform vechilor reguli, actualizarea la noua identitate vizuală este recomandată, dar nu obligatorie.

Pentru a facilita conformitatea, Ministerul Investițiilor și Proiectelor Europene pune la dispoziția benefici-

arilor o aplicație web care generează automat machetele necesare, precum și noul manual de brand al programului.

- ✓ Generator de machete: <https://generatormachete.mfe.gov.ro/>
- ✓ Manual de brand PDDTJ: <https://www.adrmuntenia.ro/comunicare-ptj/static/1976>
- ✓ Instrucțiune: https://www.adrmuntenia.ro/download_file/article/1467/Instrucțiunea%20IV%20PDDTJ%2008-04-2026.pdf





Cofinanțat de
Uniunea Europeană



Dezvoltare Durabilă
și Tranziție Justă
ImprEUnă pentru un viitor durabil

Situația proiectelor depuse și contractate în cadrul PDDTJ la nivelul județului Prahova la data de 17 aprilie 2026

Nr. crt.	PI	OS	Apel	Dată deschidere apel	Dată închidere apel	Alocare AFN (FTJ + BS) (Lei)	PROIECTE DEPUSE			CONTRACTE SEMNATE					
							Nr.	Valoare totală (Lei)	Valoare solicitată (FTJ + BS) (Lei)	Grad acoperire (%)	Nr.	Valoare totală (Lei)	Valoare solicitată (FTJ + BS) (Lei)	Grad acoperire (%)	Valoare plătită (FTJ + BS) (Lei)
1	5	JS08.1	PTJ/P5/1.1/1.A/PH (FTJ - IMM)	20.12.2023	20.05.2024	520.055.525,90	138	2.828.038.542,83	1.727.781.007,71	332,23%	78	1.663.403.533,46	996.238.161,39	191,56%	141.783.614,24
2	5	JS08.1	PTJ/P5/1.2/1.B/PH (FTJ - IMM)	30.07.2025	30.11.2025	138.737.215,46	263	451.322.463,31	338.914.170,56	244,28%	2	5.545.639,93	2.983.523,57	2,15%	0,00
3	5	JS08.1	PTJ/P5/1.4/1.D/PH - Parcuri industriale (FTJ - IMM)	28.01.2026	28.07.2026	53.456.550,00	0	0,00	0,00	0,00%	0	0,00	0,00	0,00%	0,00
4	5	JS08.1	PTJ/P5/1.3/1. C/PH - Întreprinderi sociale (FTJ - IMM)	06.02.2026	07.08.2026	35.476.607,41	0	0,00	0,00	0,00%	0	0,00	0,00	0,00%	0,00
5	5	JS08.1	PTJ/P5/4.2/2.B/PH (FTJ - AJOFM)	10.10.2024	30.04.2025	64.284.138,14	1	64.366.477,30	63.079.152,05	98,13%	0	0,00	0,00	0,00%	0,00
6	5	JS08.1	PTJ/750/PTJ_P5/NA/JS08.1/PTJ_A26 - AJOFM (redeschidere) (FTJ - AJOFM)	21.11.2025	31.01.2026	65.800.572,53	1	65.701.725,41	57.366.363,41	87,18%	0	0,00	0,00	0,00%	0,00
7	5	JS08.1	PTJ/P5/3.1/PH (FTJ - Regenerare)	28.02.2025	30.09.2025	39.812.000,00	0	0,00	0,00	0,00%	0	0,00	0,00	0,00%	0,00
8	5	JS08.1	PTJ/834/PTJ_P5/NA/PH - Comunități de energie (FTJ - Regenerare)	25.02.2026	26.08.2026	125.981.514,68	0	0,00	0,00	0,00%	0	0,00	0,00	0,00%	0,00
9	5	JS08.1	PTJ/847/PTJ_P5/NA/JS08.1/PTJ_A26 - Formare profesională (FTJ - Formare profesională)	03.03.2026	03.07.2026	11.365.076,36	0	0,00	0,00	0,00%	0	0,00	0,00	0,00%	0,00
10	5	JS08.1	PTJ/784/PTJ_P5/NA/JS08.1/PTJ_A11 (FTJ - Mobilitate verde)	20.05.2026	20.09.2026	52.380.666,90	0	0,00	0,00	0,00%	0	0,00	0,00	0,00%	0,00
Total:							1.107.349.867,37	403.3409.429.208,85	2.187.140.693,73		80	1.668.949.173,39	999.221.684,96		141.783.614,24

Legendă:

Apel lansat → Apel deschis → Apel închis; FTJ = Fondul pentru o tranziție justă; BS = Buget de Stat.



Agenția pentru Dezvoltare Regională Sud-Muntenia, în calitate de Organism Intermediar pentru Programul Dezvoltare Durabilă și Tranziție Justă 2021-2027 gestionează 277 milioane de euro – fonduri europene nerambursabile dedicate exclusiv companiilor și administrațiilor publice locale din județului Prahova – pentru a face față provocărilor economice și sociale legate de tranziția către o economie verde.

Finanțarea are la bază Planul Teritorial pentru o Tranziție Justă în Județul Prahova, elaborat de Consiliul Județean Prahova, în parteneriat cu mediul de afaceri și alți parteneri sociali. Programul Dezvoltare Durabilă și Tranziție Justă 2021-2027 este publicat pe site-ul [adrmuntenia.ro](https://www.adrmuntenia.ro), în secțiunea Despre noi > Activitatea ADR Sud – Muntenia > Programe implementate > <https://www.adrmuntenia.ro/programul-tranzitie-justa-20212027/static/1559>.

Îndreptar în domeniul achizițiilor publice pentru beneficiarii proiectelor cu finanțare din fonduri europene

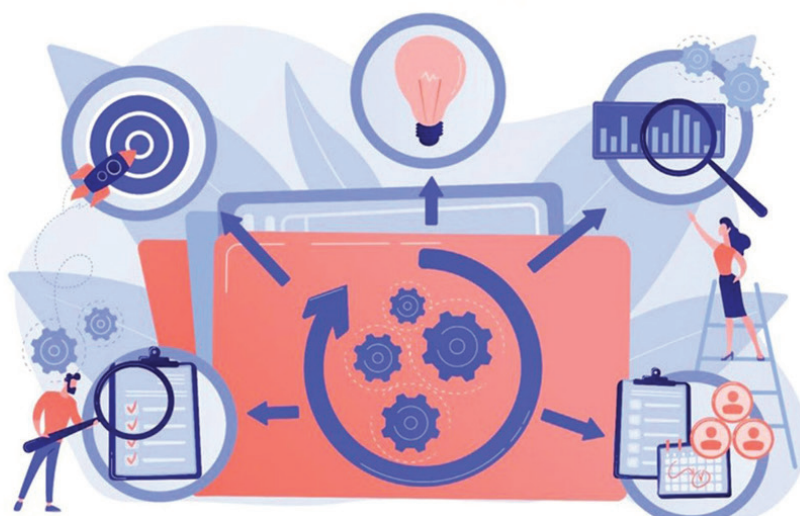

ADR Sud-Muntenia publică versiunea actualizată a Îndreptarului privind achizițiile publice

Agenția pentru Dezvoltare Regională (ADR) Sud-Muntenia, în calitate de Autoritate de Management pentru Programul Regional Sud-Muntenia 2021–2027 și Organism Intermediar pentru Prioritățile de Tranziție Justă 2021–2027 (prioritățile 5 și 9 – județul Prahova), a revizuit Îndreptarul dedicat achizițiilor publice pentru beneficiarii proiectelor finanțate din fonduri europene.

Acest material are ca obiectiv principal sprijinirea persoanelor implicate în procesul de achiziții în cadrul proiectelor europene, contribuind la prevenirea greșelilor frecvente. Ghidul are caracter orientativ și este fundamentat atât pe legislația actualizată în domeniu, cât și pe experiența practică dobândită în aplicarea acesteia.

Totodată, documentul include recomandări bazate pe cadrul legislativ național și european, având în vedere și următoarele repere:

✓ prevederile din Anexa la Decizia Comisiei Europene din 14.05.2019 pentru stabilirea liniilor directoare pentru determinarea corecțiilor financiare care trebuie aplicate cheltuielilor finanțate de Uniune pentru nerespectarea normelor aplicabile în domeniul achizițiilor publice.

✓ documentul Orientări pentru responsabilii cu achizițiile publice privind evitarea celor mai obișnuite erori în proiectele finanțate din fondurile structurale și de investiții europene, realizat de serviciile Comisiei Europene responsabile cu achizițiile publice, în consultare cu experți în domeniul achizițiilor publice din statele membre.

Îndreptarul este structurat pe capitole care abordează atât cadrul legislativ european și național în domeniul achizițiilor publice, cât și aspecte legate de prevenirea neregulilor.

Pentru informații suplimentare, documentul poate fi accesat la următorul link: <https://www.adrmuntenia.ro/indreptar-in-domeniul-achizitiilor-publice-pentru-beneficiarii-proiectelor-cu-fi/static/2228>



Cofinanțat de
Uniunea Europeană



REGIO
SUD-MUNTENIA
2021-2027

Situația proiectelor depuse și contractate în cadrul PR SM 2021-2027, în regiunea Sud-Muntenia la data de 17.04.2026

Nr. crt.	PI	OS	Apel	Data deschidere apel	Data inchidere apel	Alocare AFN (FEDR + BS) (Lei)	PROIECTE DEPUSE				CONTRACTE SEMNATE				
							Nr.	Valoare totală (Lei)	Valoare solicitată (FEDR + BS) (Lei)	Grad acoperire (%)	Nr.	Valoare totală (Lei)	Valoare solicitată (FEDR + BS) (Lei)	Grad acoperire (%)	Valoare plătită (FEDR + BS) (Lei)
1	1	RSO1.1	PRSM/ID/1/1/1.1.A (PRSM/ID/1/1.1.A - Micro, IMM)	-	-	151.748.470,57	0	0,00	0,00	0,00%	0	0,00	0,00	0,00%	0,00
2	1	RSO1.1	PRSM/ID/1/1/1.1.B.1 (PRSM/ID/1/1.1.B - Inovare & Transfer tehnologic)	-	-	160.968.823,80	0	0,00	0,00	0,00%	0	0,00	0,00	0,00%	0,00
3	1	RSO1.1	PRSM/ID/1/1/1.1.B.2 (PRSM/ID/1/1.1.B - Inovare & Transfer tehnologic)	-	-	49.754.000,10	0	0,00	0,00	0,00%	0	0,00	0,00	0,00%	0,00
4	1	RSO1.2	PRSM/481/PRSM_P1/OP1/RSO1.2/PRSM_A38 (PRSM/ID/1/1.2.A - Centrul de date)	15.10.2024	31.07.2025	199.096.000,00	2	279.015.070,00	205.229.170,00	103,08%	1	236.426.000,00	199.096.000,00	100,00%	0,00
5	1	RSO1.2	PRSM/473/PRSM_P1/OP1/RSO1.2/PRSM_A38 (PRSM/ID/1/1.2.B - Digitalizare)	01.11.2024	30.06.2025	228.636.775,71	342	1.627.704.467,96	1.561.752.909,80	683,07%	0	0,00	0,00	0,00%	0,00
6	1	RSO1.3	PRSM/160/PRSM_P1/OP1/RSO1.3/PRSM_A44 (PRSM/ID/1/1.3.A - Micro & întreprinderi mici)	15.03.2024	15.07.2024	234.131.764,70	820	1.290.563.422,56	697.992.745,53	298,12%	235	313.506.824,52	208.669.957,34	89,13%	33.539.667,44
7	1	RSO1.3	PRSM/267/PRSM_P1/OP1/RSO1.3/PRSM_A44 (PRSM/ID/1/1.3.B - Micro și IMM)	30.04.2024	09.08.2024	715.435.200,00	559	5.812.240.529,63	2.903.627.493,53	405,85%	303	3.664.148.867,51	1.762.889.029,36	246,41%	231.174.179,53
8	1	RSO1.3	PRSM/462/PRSM_P1/OP1/RSO1.3/PRSM_A39 - etapizate (PRSM/ID/1/1.3.C - Incubatoare de afaceri și parcuri industriale)	02.08.2024	30.08.2024	701.881,67	1	1.286.349,06	734.694,64	104,68%	1	1.242.503,95	701.881,67	100,00%	0,00
9	1	RSO1.3	PRSM/700/PRSM_P1/OP1/RSO1.3/PRSM_A39 (PRSM/ID/1/1.3.C - Incubatoare de afaceri și parcuri industriale)	03.09.2025	30.09.2025	237.624.726,66	1	237.624.726,66	237.624.726,66	100,00%	1	237.624.726,66	237.624.726,66	100,00%	71.529.342,05
10	1	RSO1.3	PRSM/ID/1/1/1.3.D (PRSM/ID/1/1.3.D - Clustere)	-	-	29.280.588,28	0	0,00	0,00	0,00%	0	0,00	0,00	0,00%	0,00
11	1	RSO1.4	PRSM/ID/1/1/1.4 (PRSM/ID/1/1.4 - Inovare și competențe în domeniul de specializare inteligentă)	-	-	29.198.823,57	0	0,00	0,00	0,00%	0	0,00	0,00	0,00%	0,00
12	2	RSO2.1	PRSM/701/PRSM_P2/OP2 (PRSM/ID/2/2.1.C - Eficiență energetică IFI)	03.09.2025	30.09.2025	715.524.705,89	1	715.524.705,89	715.524.705,89	100,00%	1	715.524.705,89	715.524.705,89	100,00%	215.385.882,37
13	2	RSO2.1	PRSM/638/PRSM_P2/OP2 (Operațiunea D - ELENA)	23.05.2025	21.05.2027	493.885.097,23	71	1.045.601.031,44	799.661.537,39	161,91%	41	700.516.489,39	492.411.252,70	99,70%	5.949.288,46
14	2	RSO2.1	PRSM/265/PRSM_P2/OP2/RSO2.1/PRSM_A37 (PRSM/ID/2/2.1.B - Eficiență energetică în locuințe multifamiliale)	15.05.2024	15.11.2024	56.569.644,30	28	399.451.549,90	365.951.084,21	646,90%	24	333.618.456,91	301.429.980,48	532,85%	11.415.781,78
15	2	RSO2.1	PRSM/428/PRSM_P2/OP2/RSO2.1/PRSM_A37 - etapizate (PRSM/ID/2/2.1.B - Eficiență energetică în locuințe multifamiliale)	26.06.2024	17.07.2024	713.092,75	1	2.555.262,07	541.745,42	75,97%	1	2.555.262,08	713.092,75	100,00%	713.092,75
16	2	RSO2.1	PRSM/249/PRSM_P2/OP2/RSO2.1/PRSM_A34 (PRSM/ID/2/2.1.C - Eficiență energetică în clădiri publice)	01.04.2024	15.02.2025	171.702.683,82	81	753.897.991,03	586.294.464,56	341,46%	16	143.151.651,79	96.668.877,73	56,30%	0,00
17	2	RSO2.1	PRSM/423/PRSM_P2/OP2/RSO2.1/PRSM_A34 - etapizate (PRSM/ID/2/2.1.C - Eficiență energetică în clădiri publice)	26.06.2024	17.07.2024	46.639.747,01	12	78.104.826,66	47.700.296,48	102,27%	12	83.754.010,88	46.639.746,99	100,00%	29.555.864,71
18	2	RSO2.7	PRSM/536/PRSM_P2/OP2/RSO2.7/PRSM_A13 (PRSM/ID/2/2.7 - Infrastructură verde - albastru)	03.02.2025	29.12.2025	323.077.033,85	71	1.659.749.039,67	1.384.197.038,96	428,44%	3	89.302.430,06	71.875.749,90	22,25%	0,00
19	3	RSO2.8	PRSM/414/PRSM_P3/OP2/RSO2.8/PRSM_A26 (PRSM/2/2.8.A - Mobilitate urbană în municipii reședință de județ)	22.07.2024	21.07.2026	349.505.124,26	8	550.716.816,79	282.656.951,09	80,87%	5	362.351.422,05	221.007.998,93	63,23%	0,00
20	3	RSO2.8	PRSM/435/PRSM_P3/OP2/RSO2.8/PRSM_A26 - etapizate (PRSM/2/2.8.A - Mobilitate urbană în municipii reședință de județ)	26.06.2024	15.11.2024	219.180.895,47	11	339.775.087,34	300.786.799,32	137,23%	10	247.137.753,46	217.533.926,39	99,25%	124.699.413,98
21	3	RSO2.8	PRSM/366/PRSM_P3/OP2/RSO2.8/PRSM_A26 (PRSM/2/2.8.B - Mobilitate urbană non-MRI)	16.09.2024	15.09.2025	379.828.016,40	12	718.604.609,62	608.399.869,09	160,18%	4	348.542.187,69	273.803.840,22	72,09%	0,00
22	3	RSO2.8	PRSM/438/PRSM_P3/OP2/RSO2.8/PRSM_A26 - etapizate (PRSM/2/2.8.B - Mobilitate urbană non-MRI)	26.06.2024	15.11.2024	40.145.860,69	5	81.110.328,41	56.533.036,01	140,82%	4	62.210.627,80	40.145.860,77	100,00%	33.180.784,05
23	4	RSO3.2	PRSM/908/PRSM_P4/OP3/RSO3.2/PRSM_A29 - Stații de reîncărcare (Operațiunea C - Combustibili alternativi)	02.06.2026	02.12.2026	12.587.400,02	0	0,00	0,00	0,00%	0	0,00	0,00	0,00%	0,00
24	4	RSO3.2	PRSM/149/PRSM_P4/OP3/RSO3.2/PRSM_A29 (PRSM/3/3.2.A - Drumuri județene)	01.02.2024	31.12.2026	971.939.168,64	11	3.268.719.861,34	3.068.184.481,53	315,68%	9	2.653.355.982,91	2.401.351.265,99	247,07%	338.010.651,66
25	4	RSO3.2	PRSM/429/PRSM_P4/OP3/RSO3.2/PRSM_A29 - etapizate (PRSM/3/3.2.A - Drumuri județene)	26.06.2024	17.07.2024	113.282.731,81	3	126.691.372,29	112.841.885,00	99,61%	3	123.409.998,05	113.282.731,80	100,00%	85.922.268,93
26	5	RSO4.2	PRSM/318/PRSM_P5/OP4/RSO4.2/PRSM_A1 (PRSM/4/4.2.A - Creșe și grădinițe)	28.06.2024	27.12.2024	42.026.537,46	49	482.370.695,29	386.308.562,33	919,20%	9	96.070.418,96	71.708.451,82	170,63%	0,00
27	5	RSO4.2	PRSM/432/PRSM_P5/OP4/RSO4.2/PRSM_A1 - etapizate (PRSM/4/4.2.A - Creșe și grădinițe)	26.06.2024	31.07.2024	23.864.010,60	7	57.170.861,72	37.686.961,58	157,92%	6	30.571.042,59	23.863.888,00	100,00%	18.451.153,50
28	5	RSO4.2	PRSM/310/PRSM_P5/OP4/RSO4.2/PRSM_A23 (PRSM/4/4.2.B - Școli)	19.06.2024	19.02.2025	67.803.191,09	126	2.306.969.247,06	1.924.693.211,86	2.838,65%	6	147.459.187,44	115.018.748,47	169,64%	4.000.000,00
29	5	RSO4.2	PRSM/433/PRSM_P5/OP4/RSO4.2/PRSM_A23 - etapizate (PRSM/4/4.2.B - Școli)	26.06.2024	15.11.2024	86.560.569,56	15	144.691.148,33	87.792.107,58	101,42%	15	165.534.834,40	86.560.570,21	100,00%	52.293.893,95
30	5	RSO4.2	PRSM/298/PRSM_P5/OP4/RSO4.2/PRSM_A22 (PRSM/4/4.2.C - Învățământ profesional și tehnic)	07.06.2024	06.12.2024	130.659.353,04	8	157.706.151,26	124.016.369,54	94,92%	6	126.075.221,11	101.402.485,54	77,61%	0,00
31	5	RSO4.2	PRSM/434/PRSM_P5/OP4/RSO4.2/PRSM_A22 - etapizate (PRSM/4/4.2.C - Învățământ profesional și tehnic)	26.06.2024	31.07.2024	19.744.159,00	5	35.324.319,68	29.526.925,00	149,55%	3	27.245.499,20	19.743.578,54	100,00%	12.218.663,09
32	6	RSO5.1	PRSM/385/PRSM_P6/OP5/RSO5.1/PRSM_A32 (PRSM/ID/5/5.1.A - Regenerare urbană în municipii reședință de județ)	09.07.2024	09.07.2026	231.653.573,29	3	174.546.688,92	98.879.700,12	42,68%	2	110.691.555,68	62.962.102,21	27,18%	0,00
33	6	RSO5.1	PRSM/437/PRSM_P6/OP5/RSO5.1/PRSM_A32 - etapizate (PRSM/ID/5/5.1.A - Regenerare urbană în municipii reședință de județ)	26.06.2024	17.07.2024	15.004.179,16	1	19.309.003,46	14.477.076,41	96,49%	1	19.663.714,17	14.098.184,21	93,96%	9.344.230,18
34	6	RSO5.1	PRSM/369/PRSM_P6/OP5/RSO5.1/PRSM_A40 (PRSM/ID/5/5.1.B - Patrimoniu cultural și natural în municipii reședință de județ)	26.07.2024	27.03.2025	91.059.262,68	9	274.736.991,64	252.342.684,37	277,12%	3	100.764.111,61	98.239.438,82	107,89%	30.567.476,19
35	6	RSO5.1	PRSM/702/PRSM_P6/OP5/RSO5.1/PRSM_A11 (PRSM/ID/5/5.1.C - Turism în municipii reședință de județ)	03.09.2025	30.09.2025	119.254.117,62	1	119.254.117,62	119.254.117,62	100,00%	1	119.254.117,62	119.254.117,62	100,00%	35.897.647,06
36	6	RSO5.2	PRSM/439/PRSM_P6/OP5/RSO5.2/PRSM_A32 (PRSM/ID/5/5.2.A - Regenerare urbană non-MRI)	02.09.2024	04.08.2025	157.999.696,50	30	849.680.228,39	653.939.843,14	413,89%	5	140.569.617,35	106.479.002,09	67,39%	0,00
37	6	RSO5.2	PRSM/436/PRSM_P6/OP5/RSO5.2/PRSM_A32 - etapizate (PRSM/ID/5/5.2.A - Regenerare urbană non-MRI)	16.09.2024	30.09.2024	8.201.835,53	7	11.640.137,30	8.106.870,02	98,84%	7	14.829.150,52	8.201.835,50	100,00%	5.217.872,63
38	6	RSO5.2	PRSM/380/PRSM_P6/OP5/RSO5.2/PRSM_A40 (PRSM/ID/5/5.2.B - Patrimoniu cultural și natural non-MRI)	26.07.2024	27.05.2025	72.103.888,12	24	647.273.057,14	619.626.436,66	859,35%	2	68.416.072,16	66.664.034,30	92,46%	23.388.193,08
39	6	RSO5.2	PRSM/430/PRSM_P6/OP5/RSO5.2/PRSM_A11 - etapizate (PRSM/ID/5/5.2.C - Turism non-MRI)	26.06.2024	31.07.2024	0,00	0	0,00	0,00	0,00%	0	0,00	0,00	0,00%	0,00
40	6	RSO5.2	PRSM/703/PRSM_P6/OP5/RSO5.2/PRSM_A11 (PRSM/ID/5/5.2.C - Turism non-MRI)	03.09.2025	30.09.2025	238.508.235,30	1	238.508.235,30	238.508.235,30	100,00%	1	238.508.235,30	238.508.235,30	100,00%	71.795.294,12
41	7	AT	PRSM/323/PRSM_P7/AT/AT/PRSM_A8 (PRSM/ID/7/1 - Asistență tehnică)	22.04.2024	31.05.2024	6.704.564,34	1	8.451.129,14	8.451.129,14	126,05%	1	6.704.564,34	6.704.564,34	100,00%	6.704.564,34
42	7	AT	PRSM/471/PRSM_P7/AT/AT/PRSM_A8 (PRSM/ID/7/1 - Asistență tehnică)	14.10.2024	15.11.2024	19.653.332,81	1	18.711.123,24	18.711.123,24	95,21%	1	19.653.332,80	19.653.332,80	100,00%	19.651.626,84
43	7	AT	PRSM/442/PRSM_P7/AT/AT/PRSM_A8 (PRSM/ID/7/2 - Asistență tehnică)	25.06.2024	31.07.2024	124.410.000,00	1	94.830.574,39	94.830.574,39	76,22%	1	94.830.574,39	94.830.574,39	76,22%	61.934.807,51
44	7	AT	PRSM/794/PRSM_P7/AT/AT/PRSM_A28 - Pacte de integritate (PRSM/ID/7/3 - Asistență tehnică)	05.02.2026	06.05.2026	1.018.220,00	1	1.018.200,66	1.018.200,66	100,00%	0	0,00	0,00	0,00%	0,00
45	7	AT	PRSM/828/PRSM_P7/AT/AT/PRSM_A8 (PRSM/ID/7/4 - Asistență tehnică)	11.12.2025	15.01.2026	101.822.000,00	1	79.520.000,00	79.520.000,00	78,10%	1	79.520.00			

Catalogul surselor de finanțare nerambursabilă pentru luna aprilie

Agenția pentru Dezvoltare Regională Sud-Muntenia, prin Direcția Dezvoltare, a editat Catalogul surselor de finanțare nerambursabilă pentru luna aprilie 2026.

Scopul editării acestei publicații este de a veni în sprijinul potențialilor beneficiari de fonduri nerambursabile din regiunea Sud-Muntenia care doresc să realizeze diferite investiții. Astfel, în acest document sunt prezentate oportunitățile de finanțare din programele operaționale și schemele de grant, ce se derulează în prezent în România, precum și oportunitățile din PLANUL NAȚIONAL STRATEGIC PAC 2023-2027, PROGRAMUL TRANȘNĂȚIONAL DUNĂREA și URBACT IV.

Publicația electronică poate fi accesată pe site-ul Agenției, <http://www.adrmuntenia.ro>, link: https://www.adrmuntenia.ro/download_file/newsletter/843/

CSF-aprilie-2026.pdf.



Înscrieri 2026: Program de pre-accelerare, susținut de UE. Sprijin financiar total de peste 240.000 EUR

Inovatorii la început de drum care vor să fondeze un startup se pot înscrie într-un program de pre-accelerare al Institutului European de Inovare și Tehnologie (EIT), un organism al Uniunii Europene, unde au oportunitatea de a concura pentru un sprijin financiar de peste 240.000 EUR.

Cei interesați se pot înscrie **AICI** până pe **8 mai 2026**.

Ediția 2026 a EIT Jumpstarter sprijină inovatorii aflați în stadii timpurii să-și transforme ideile în startup-uri viabile prin formare, mentorat și un parcurs antreprenorial structurat care culminează cu o competiție internațională de pitch-uri.

Participanții pot concura pentru un sprijin financiar de peste 240.000 EUR, incluzând premii de 10.000 EUR, 5.000 EUR și 3.000 EUR pentru cele mai bune echipe.

Dincolo de sprijinul financiar, participanții beneficiază de peste 55 de ore de formare antreprenorială, mentorat specializat, dezvoltare profesională a pitch-ului și acces la rețeaua paneuropeană de inovare a EIT. De la lansarea sa, programul a instruit peste 1.500 de inovatori, a sprijinit crearea a peste 150 de startup-uri, a generat mai mult de 2.600 de locuri de muncă și a ajutat companii-

le tinere să atragă investiții de peste 150 milioane EUR.

Participanții își vor dezvolta ideile în cadrul uneia dintre cele șase cohorte tematice aliniate cu prioritățile cheie de inovare ale Europei: Alimente și Agrotehnologie; Sănătate; Energie și Resurse Regenerabile; Producție Avansată și Ecologică; Metale, Minerale, Materiale Avansate și Fluxuri Secundare Industriale; Orașe Inteligente și Mobilitate Urbană.

Programul se desfășoară în perioada martie – decembrie 2026. Echipele selectate vor începe cu bootcamp-uri online în mai și iunie, urmate de sesiuni de pitch și formarea avansată „Start-up Builder” pe parcursul verii. Cele mai puternice echipe vor avansa la marea finală în octombrie, culminând cu o ceremonie de premiere.

Sursa: startupcafe.ro





Foto: turistintaramea.blogspot.com



Foto: turistintaramea.blogspot.com

Muzeul de Antropologie „Francisc Iosif Rainer”

La poalele Masivului Ciucaș, în inima satului Cheia, se află casa de vacanță a marelui savant român Francisc Iosif Rainer, transformată în muzeu din anul 2008. Este vorba despre Muzeul de Antropologie „Francisc Iosif Rainer”, un obiectiv turistic mai puțin cunoscut, dar extrem de interesant, filială a Muzeului Județean de Științele Naturii Prahova.

Francisc Iosif Rainer (1874 – 1944) a fost un român talentat, născut în Bucovina, care și-a dedicat viața antropologiei, o știință care studiază omul, fiind considerat părintele antropologiei omânești. A fost un medic apreciat, antropolog și membru de onoare al Academiei Române. De-a lungul vieții sale a lansat multe proiecte în domeniul antropologiei și a contribuit semnificativ la multe altele: o școală de antropologie în București (1926), o catedră de antropologie și paleontologie în cadrul Facultății de Științe Naturale (1930), o societate de antropologie la Cluj (1933), un congres internațional de Antropologie și de Arheologie Preistorică la București (1937), numeroase studii și cercetări de specialitate. Francisc Rainer a fost căsătorit cu Marta Trancu (1875 – 1950), prima femeie chirurg din România și membră a Academiei de Medicină din România.

Francisc Iosif Rainer a desfășurat o muncă asiduă de profesor la Universitatea din Iași (profesor de anatomie descriptivă, începând cu anul 1913), apoi la Universitatea de Medicină din București (profesor de anatomie și embrilogie, din anul 1920), la Școala Superioară de arte frumoase din București (profesor de anatomie artis-

tică, între 1921-1938) și la Institutul superior de educație fizică din București (profesor de anatomie, kineziologie și antropologie (1922-1930). Un ecou al prestigiului academic deosebit al lui Francisc Rainer este recunoașterea sa publică, în epocă, drept Marele Profesor.

În Muzeul de Antropologie „Francisc Iosif Rainer” puteți afla informații interesante despre viața și activitatea profesorului Rainer, despre tipologia umană sub aspectele sale anatomice, fiziologice și psihice. Vizitatorii au posibilitatea să urmărească filme documentare, să și realizeze

un profil antropologic sau bioritmul. Într-un turn de lemn, la ultimul etaj, omul de știință a dedicat un spațiu pasiunii sale pentru astronomie. Aici se află un observator astronomic prin care poate fi admirat cerul, iar pe timp de zi încântă privirea panorama localității Cheia și a munților înconjurători (Muntele Babeș-Bocu din Masivul Ciucaș, Culmea Bratocea cu Vârful Ciucaș, Culmea Zăganu cu Vârful Gropșoarele), precum și Mănăstirea Cheia din vecinătate.

În prima încăpere, unde este amenajat biroul lui Francisc Rainer, situat într-un colț și scaldat de lumină naturală, se află un mic panou cu o fotografie a lui Francisc Rainer, îmbrăcat în halat alb, destul de serios și cu mâinile încrucișate, descrisă: „Profesorul Francisc I. Rainer (1874 – 1944) este savantul deschizător de drumuri în antropologia românească, creându-i fundamentul științific necesar studiului de teren, precum și pe cel instituțional. Francisc Rainer a realizat primele monografii antropologice sătești din antropologia mondială și a înființat Institutul de Antropologie din București, în 1940.”

Sursa: muzbioph.ro

ARGEȘ

Investiții în infrastructura rutieră

Au fost emise ordinele de începere a lucrărilor pentru construirea a trei noduri rutiere pe autostrăzile A1 București–Pitești, A2 București–Constanța și A3 București–Ploiești, investiții care vizează îmbunătățirea conectivității rutiere și facilitarea accesului la rețeaua de autostrăzi din regiune.

Noile noduri rutiere vor fi realizate în localitatea Ionești, la intersecția autostrăzii A1 cu DJ 702F, în localitatea Dragoș Vodă, la intersecția autostrăzii A2 cu DJ 306 și DN 3A, precum și în zona Gruiu–Nuci, la intersecția autostrăzii A3 cu DJ 101C. Lucrările vor începe în luna mai 2026, iar durata de execuție este estimată la 10 luni pentru fiecare dintre cele trei obiective de investiții.

Finanțarea proiectelor este asigurată din fonduri europene, cu cofinanțare de la bugetul de stat. Valoarea investițiilor este de 41,3 milioane de lei pentru nodul rutier de pe autostrada București–Pitești, 60,5 milioane de lei pentru cel de pe autostrada București–Constanța și 57,2 milioane de lei pentru nodul rutier de pe autostrada București–Ploiești.

Prin realizarea acestor investiții se urmărește creșterea accesibilității la infrastructura rutieră majoră, fluidizarea traficului și sprijinirea dezvoltării economice la nivel regional.

Sursa: pitesi24.ro

DÂMBOVIȚA

Modernizarea Școlii „Paul Bănică”

În municipiul Târgoviște urmează să fie implementat un proiect de amploare care vizează reabilitarea, consolidarea și modernizarea Școlii Gimnaziale „Professor Paul Bănică”, investiția fiind finanțată din fonduri europene nerambursabile.

Proiectul are o valoare totală de aproximativ 32 milioane de lei și urmărește creșterea nivelului de siguranță, eficiență energetică și calitate a infrastructurii educaționale. Intervențiile planificate includ lucrări de consolidare antiseismică a clădirii, modernizarea rețelelor electrice și termice, izolarea termică a fațadelor și planșeelor, precum și instalarea unor sisteme de producere a energiei din surse regenerabile, inclusiv panouri fotovoltaice. De asemenea, proiectul prevede modernizarea spațiilor educaționale, prin reabilitarea sălilor de clasă și a laboratoarelor.

Investiția face parte dintr-un program mai amplu de modernizare a infrastructurii educaționale la nivel local, realizat cu sprijinul fondurilor europene.

Sursa: dambovitaneews.com

CĂLĂRAȘI

Clădiri reabilite pentru viitor

Investiția intitulată „Renovare energetică moderată a clădirilor rezidențiale multifamiliale – blocurile A1 (Scara 1), A2 (scara 1), A3 (Scara 1), A4 (Scara 1), A5 (Scara 1)” marchează o nouă etapă importantă în implementarea soluțiilor de eficiență pentru comunitate. Proiectul este finanțat prin PNRR, Componenta 5 – Valul Renovării, având ca obiectiv principal transformarea acestor imobile în clădiri sustenabile și eficiente din punct de vedere al consumului de resurse.

În prezent, proiectul a atins un reper semnificativ prin demontarea schelelor de pe fațada ultimului imobil din cele 5 menționate anterior. De asemenea, au fost finalizate și lucrările de reabilitare a trotuarului de protecție din jurul blocului. Această intervenție este esențială pentru integritatea structurală a clădirii, având rolul de a stopa infiltrațiile de apă la nivelul fundațiilor și de a asigura durabilitatea renovării.

Pe lângă izolarea termică și protecția structurală, proiectul include o componentă modernă de independență energetică prin montarea sistemelor de panouri fotovoltaice pe toate cele cinci imobile, măsură care va conduce la reducerea costurilor de întreținere pentru locatari și la scăderea amprentei de carbon a clădirilor.

Sursa: facebook.com

GIURGIU

Programul Național de Cadastru continuă

Peste 5.200 de proprietari din comuna Mihai Bravu, județul Giurgiu, au fost înregistrate gratuit în evidențele de cadastru și carte funciară, în cadrul Programului Național de Cadastru și Carte Funciară. Finanțarea a fost asigurată din fonduri europene, prin Programul Creștere Inteligentă, Digitalizare și Instrumente Financiare 2021–2027. În total, 5.279 de imobile au fost cadastrate pe o suprafață de 6.054 de hectare, procesul fiind demarat în anul 2024.

La nivelul județului Giurgiu, lucrările de înregistrare sistematică au fost finalizate în nouă unități administrative-teritoriale, iar în alte localități acestea sunt în desfășurare, contribuind la creșterea gradului de acoperire a sistemului de cadastru și la protejarea dreptului de proprietate.

Programul Național de Cadastru și Carte Funciară are ca obiectiv înregistrarea gratuită a tuturor imobilelor din România în sistemul integrat de cadastru și carte funciară, proces care sprijină dezvoltarea comunităților locale și creșterea siguranței juridice a proprietăților.

Sursa: giurgiu-news.ro

IALOMIȚA Reabilitare energetică pentru Liceul „Paul Georgescu”

A fost semnat contractul de finanțare pentru reabilitarea energetică a clădirii Liceului Teoretic „Paul Georgescu” din orașul Țândărei, județul Ialomița, investiția fiind finanțată din fonduri europene, prin Programul Regional Sud-Muntenia 2021-2027.

Proiectul are o valoare totală de aproximativ 10 milioane de lei și reprezintă primul demers de reabilitare energetică a unei unități de învățământ din oraș. Lucrările vizează creșterea performanței energetice a clădirii, reducerea consumului de energie și diminuarea impactului asupra mediului, contribuind totodată la îmbunătățirea condițiilor de studiu pentru elevi și cadrele didactice.

Intervențiile planificate includ modernizarea elementelor constructive și a instalațiilor, în vederea eficientizării consumului energetic și reducerii emisiilor poluante, în concordanță cu obiectivele de adaptare la schimbările climatice. Conform contractului de finanțare, implementarea proiectului este prevăzută să se finalizeze până în septembrie 2027.

Sursa: independentonline.ro

PRAHOVA Creșă modernă în comuna Bucov

O nouă creșă a fost inaugurată recent în comuna Bucov, județul Prahova, aceasta fiind a patra unitate realizată în județ prin Programul „Sfânta Ana”. Programul este coordonat de Ministerul Dezvoltării și implementat prin Compania Națională de Investiții.

Investiția aduce în comunitate încă 70 de locuri destinate copiilor de vârstă antepreșcolară. Noua unitate oferă un spațiu modern, sigur și adaptat cerințelor dezvoltării timpurii. Clădirea respectă standardele nZEB, fiind eficientă energetic și aliniată la cerințele europene actuale privind sustenabilitatea și protecția mediului.

Creșa de la Bucov este a patra unitate de acest tip finalizată în județul Prahova, după cele din Ploiești, Câmpina și Măneciu, dintr-un total de unsprezece proiecte aprobate la nivel județean.

Ritmul constant de implementare a acestor investiții confirmă angajamentul autorităților pentru dezvoltarea infrastructurii dedicate copiilor și pentru sprijinirea familiilor tinere. Consiliul Județean Prahova continuă să susțină și să faciliteze proiecte cu impact direct în comunități, contribuind la creșterea calității serviciilor publice și a condițiilor de trai din județ.

Sursa: gazetaph.ro



Foto: freepik.com

TELEORMAN Noi decontări pentru proiecte de dezvoltare locală

Ministerul Dezvoltării, Lucrărilor Publice și Administrației (MDLPA) a decontat, la sfârșitul săptămânii trecute, lucrări în valoare totală de 135.395.975,70 de lei pentru 128 de investiții realizate prin componentele C10 – Fondul local, C15 – Educație și C5 – Valul renovării, din Planul Național de Redresare și Reziliență (PNRR).

Astfel, au fost decontate 132.740.965,11 de lei pentru achitarea a 126 de facturi aferente Componentei C10 – Fondul Local, în vederea asigurării infrastructurii pentru transportul verde și elaborarea sau actualizarea documentațiilor de amenajare a teritoriului și de planificare urbană.

Pentru Componenta C15 – Educație, a fost decontată o factură de 1.768.305,09 de lei care are ca obiectiv construcția de creșe noi, moderne și prietenoase cu mediul.

De asemenea, 886.705,50 de lei au fost alocați pentru o factură aferentă Componentei C5 – Valul renovării, vizând creșterea eficienței energetice, reabilitarea termică, consolidarea, modernizarea și renovarea seismică a unor clădiri publice și blocuri de locuințe.

În Teleorman, au fost decontate facturi pentru lucrări efectuate prin Componenta C10 – Fondul local în patru localități, astfel: Piatra – 198.535,87 lei, Mavrodin – 176.257,94 lei, Olteni – 140.500,33 lei și Crângeni – 247.941,96 lei.

Sursa: ziarulteleormanul.ro

Date de contact

Agenția pentru Dezvoltare Regională Sud-Muntenia

Sediul central CĂLĂRAȘI

Adresă Str. Munteniei, nr. 7A, cod poștal 910164, mun. Călărași, jud. Călărași, **Tel.** 0242/331.769, **Fax** 0242/313.167, **E-mail** office@adrmuntenia.ro

Biroul Județean ARGES

Adresă ADR Sud-Muntenia, Biroul Județean Argeș, Piața Vasile Milea, nr. 1, mezanin, camerele M 10, M11, M 12, mun. Pitești, jud. Argeș, **E-mail** arges@adrmuntenia.ro

Biroul Județean DÂMBOVIȚA

Adresă ADR Sud-Muntenia, Biroul Județean Dâmbovița, sediul Serviciului Public Comunitar de Pașapoarte: str. Mircea cel Bătrân, nr. 6, et. II, cam. 2 și 5, mun. Târgoviște, jud. Dâmbovița, **Tel./fax** 0345/100.018, **E-mail** dambovita@adrmuntenia.ro

Biroul Județean GIURGIU

Adresă ADR Sud-Muntenia, Biroul Județean Giurgiu, Bdul Mihai Viteazul, nr. 4, mun. Giurgiu, jud. Giurgiu, **Tel./fax** 0246/215.271, **E-mail** giurgiu@adrmuntenia.ro

Biroul Județean IALOMIȚA

Adresă ADR Sud-Muntenia, Biroul Județean Ialomița, Strada Răzoare, nr. 3, mun. Slobozia, jud. Ialomița, **Tel./fax** 0343/101.139, **E-mail** ialomita@adrmuntenia.ro

Biroul Județean PRAHOVA

Adresă ADR Sud-Muntenia, Biroul Județean Prahova, Bd. Republicii, nr. 24, et. 7, birourile 723, 724 și 725, Ploiești, jud. Prahova, **Tel.** 0244/595.594, **Fax** 0344 100 310, **E-mail** prahova@adrmuntenia.ro

Biroul Județean TELEORMAN

Adresă ADR Sud-Muntenia, Biroul Județean Teleorman: Str. Ion Creangă, nr. 5254, etaj 6, mun. Alexandria, jud. Teleorman, **Tel./fax** 0347/101.000, **E-mail** teleorman@adrmuntenia.ro

Newsletterul „Info Regional Sud-Muntenia” este un material cu informații despre activitățile derulate de către Agenție în vederea promovării Programul Regional Sud-Muntenia 2021-2027 și a Programului Dezvoltare Durabilă și Tranziție Justă 2021-2027, în județul Prahova.

Pe lângă aceste noutăți, publicul țintă este informat despre activitatea instituțiilor membre ale Rețelei de Informare REGIO Sud-Muntenia și despre cele mai importante evenimente organizate de acestea în județele regiunii.



EDITOR

Agenția pentru Dezvoltare Regională Sud-Muntenia,

Director general

- Liviu-Gabriel MUȘAT

Cabinetul Directorului General,

- Andreea Mirela TACHE, director

Biroul Comunicare

- Luminița IORDACHE
- Alexandra Elena POPA
- Alina Andreea DINU

Biroul Analiză și Prognoză

- Ionuț-Marian POPA

Email comunicare@adrmuntenia.ro,

Website www.adrmuntenia.ro, regio.adrmuntenia.ro, 2021-2027.adrmuntenia.ro

Data publicării 17 aprilie 2026

Se distribuie gratuit

ADR Sud-Muntenia vă oferă ocazia de a vă promova, în fiecare săptămână, proiectele și activitățile care derivă din acestea, finanțate prin programele gestionate de Agenție.

Dacă sunteți interesați, vă rugăm să ne transmiteți un scurt material de informare (maxim 1.500 de caractere cu tot cu spații), împreună cu 1-2 poze, cel târziu până vineri, la ora 12:00, acesta urmând să fie publicat în viitoarea ediție a newsletterului. Materialele de informare vor fi transmise la adresa de email comunicare@adrmuntenia.ro.

Newsletterul va fi publicat pe site-ul Agenției (<http://www.adrmuntenia.ro> și <https://2021-2027.adrmuntenia.ro>) și va fi distribuit electronic săptămânal tuturor membrilor Rețelei de Informare REGIO Sud-Muntenia, membrilor Consiliului pentru Dezvoltare Regională Sud-Muntenia, consiliilor județene și locale și prefecturilor din regiune, ministere, reprezentanților mass-media de la nivelul regiunii Sud-Muntenia și site-urilor dedicate (portalurilor de știri economice), precum și publicului larg. Pentru informații suplimentare vă rugăm să contactați Biroul Comunicare, tel.: **0242/331.769** sau **0728.026.708**