SUD MUNTENIA
Agenția pentru Dezvoltare Regională

Info Regional Sud Muntenia

9 • 15 februarie 2022

#546

Foto / pixabay.com

A apărut *Catalogul surselor de finanțare nerambursabilă active pentru luna februarie 2022*

▶ PAGINA 4

ADR SUD MUNTENIA

Concurs, în data de 21 februarie 2022, pentru ocuparea unui post de expert (cu rolul de expert tehnic) în cadrul Serviciul Implementare E.L.E.N.A., la sediul central din municipiul Călărași ... 2

POR

Situația proiectelor depuse în cadrul POR la nivelul regiunii Sud - Muntenia la data de 16 februarie 2022 3

OPORTUNITĂȚI

Lansarea proiectului *„Sprijin pentru crearea unei Rețele Naționale de Centre Regionale de Competențe pentru Planificare Strategică și Servicii Suport pentru Inovare”* 5

Vizită la Muzeul de Etnografie și Folclor din Pucioasa

În centrul orașului Pucioasa, la intersecția străzii principale, numită cândva Strada Regală cu Bulevardul Castanilor, se află Muzeul de Etnografie, adăpostit în *„Casa Dobrescu”*. ▶ PAGINA 6

JUDEȚE

Argeș / Podul peste Pârâul Bascov de pe Calea Depozitelor va fi reabilitat 7

Călărași / Au început lucrările la Centrul Civic din Călărași 7

Dâmbovița / Mai multe străzi din Moreni vor fi asfaltate cu fonduri europene 7

Giurgiu / Îmbunătățirea conectivității municipalității Ruse și a județul Giurgiu la rețeaua de transport TEN-T 7

Ialomița / Slobozia investește 16,3 milioane de lei în sistemul de educație 8

Prahova / Consiliul Județean Prahova digitalizează accesul la servicii sociale de calitate 8

Teleorman / Alexandria: Condiții de locuit mai bune pentru comunitatea din zona blocurilor 100 8

Concurs, în data de 21 februarie 2022, pentru ocuparea unui post de expert (cu rolul de expert tehnic) în cadrul Serviciul Implementare E.L.E.N.A., la sediul central din municipiul Călărași

Agenția pentru Dezvoltare Regională Sud Muntenia organizează, în data de 21 februarie 2022, concurs pentru ocuparea unui post de expert (cu rolul de expert tehnic) în cadrul Serviciului Implementare E.L.E.N.A., la sediul central din municipiul Călărași.

Contractul individual de muncă va fi pe durată determinată de 36 luni din momentul angajării.

Cerințe obligatorii pentru ocuparea postului:

✓ Studii superioare absolvite cu diplomă de licență în ramura de știință: inginerie civilă(conform nomenclatorului domeniilor și al specializărilor/programelor de studii universitare);

✓ Minim 10 ani experiență în activități privind elaborarea și implementarea de politici și strategii de dezvoltare durabilă, privind eficiența energetică a clădirilor;

✓ Capacitate de lucru în echipă;

✓ Capacitate de analiză și de sinteză;

✓ Cunoștințe foarte bune de limba engleză (limba de lucru este engleza).

Alte cerințe:

✓ Disponibilitate pentru deplasări în interes de serviciu.

Dosarele de înscriere se vor transmite online la adresele de e-mail: alin.izvoran@adrmuntenia.ro și resurseumane@adrmuntenia.ro, până la data de **17 februarie 2022, ora 17:00**.

Concursul se va desfășura prin susținerea unui interviu de selecție cu scopul de a verifica informațiile furnizate de candidat în dosarul de înscriere, de a verifica valoarea și relevanța experienței și cunoștințele din bibliografie ale candidatului.

Interviurile se vor susține online prin intermediul platformei Skype, în data de 21 februarie 2022, începând cu ora 9:00.

Informații suplimentare se pot obține la tel. 0242/331.769, persoane de contact: Izvoran Alin Ion - șef Serviciu implementare E.L.E.N.A., e-mail alin.izvoran@adrmuntenia.ro și Mățu Ioana, șef Birou resurse umane, e-mail resurseumane@adrmuntenia.ro. Cuprinsul prezentului anunț, bibliografia, precum și documentele necesare înscrierii la concurs pot fi consultate pe site-ul ADR Sud Muntenia, la adresa www.adrmuntenia.ro, secțiunea Comunicare > Bibliotecă > Documente utile > Bibliografii concursuri angajare, link: https://www.adrmuntenia.ro/download_file/document/1278/Concurs-SIE-21-02-2022.rar

UNIUNEA EUROPEANĂ
Fondul European de Dezvoltare Regională

GUVERNUL ROMÂNIEI

Regio PROGRAMUL OPERAȚIONAL REGIONAL SUD-MUNTENIA
Călătoria continuă!

Instrumente Structurale 2014-2020

Situația proiectelor depuse în cadrul POR la nivelul regiunii Sud Muntenia la data de 16 februarie 2022

Axă	Operațiune	Apel	Data lansării	Perioadă depunere		Proiecte depuse				Proiecte respinse/retrase				Nr. proiecte în evaluare	Proiecte contractate				Alocare - mil. lei -	Grad de acoperire
				Început	Sfârșit	Număr	Valoare totală - mil. lei -	Valoare eligibilă - mil. lei -	Valoare solicitată - mil. lei -	Număr	Valoare totală - mil. lei -	Valoare eligibilă - mil. lei -	Valoare solicitată - mil. lei -		Număr	Valoare totală - mil. lei -	Valoare eligibilă - mil. lei -	Valoare solicitată - mil. lei -		
1.1 - Promovarea investițiilor în C&I																				
1	1.1.A	POR/2018/1/1.1.A/1	20.07.2018, 13:30	20.08.2018, 12:00	20.04.2019, 12:00	4	3,70	3,61	3,04	4	3,70	3,61	3,04	0	0	0,00	0,00	0,00	25,43	0,00%
1	1.1.A	POR/2020/1/1.1.A/2	13.05.2020, 18:00	13.06.2020, 12:00	30.10.2020, 12:00	8	41,16	37,12	26,29	6	27,31	25,45	17,76	0	2	13,83	11,65	8,51	26,33	32,40%
1	1.1.B	POR/2017/1/1.1/B/1	13.07.2018, 12:00	13.08.2018, 12:00	13.04.2019, 12:00	0	0,00	0,00	0,00	0	0,00	0,00	0,00	0	0	0,00	0,00	0,00	26,65	0,00%
1	1.1.B	POR/2020/1/1.1.B./2	13.05.2020, 15:00	13.06.2020, 12:00	30.10.2020, 12:00	0	0,00	0,00	0,00	0	0,00	0,00	0,00	0	0	0,00	0,00	0,00	26,05	0,00%
1	1.1.C	POR/2017/1/1.1C/1	21.12.2017, 17:00	25.01.2018, 10:00	25.08.2018, 10:00	7	7,22	6,26	5,71	7	7,22	6,26	5,71	0	0	0,00	0,00	0,00	26,15	0,00%
1	1.1.C	POR/2020/1/1.1.C/2	23.11.2020, 12:00	15.12.2020, 12:00	15.05.2021, 12:00	34	45,05	38,82	32,60	23	31,08	26,79	22,50	11	0	0,00	0,00	0,00	25,81	39,16%
1	1.2	POR/2020/1/1.1/OS 1.2/2 – PROOF OF CONCEPT				0	0,00	0,00	0,00	0	0,00	0,00	0,00	0	0	0,00	0,00	0,00	6,70	0,00%
2.1 - Promovarea spiritului antreprenorial																				
2	2.1.A	POR/2016/2/2.1/A/1	26.05.2016, 15:00	27.07.2016, 12:00	04.05.2017, 12:00	460	477,13	404,76	323,91	160	168,84	141,07	111,08	0	300	307,08	262,48	211,70	247,62	85,95%
2	2.1.B	POR/2/2.1/B/1 - Incubatoare de afaceri	04.12.2017, 17:00	05.02.2018, 12:00	09.07.2018, 12:00	5	145,15	118,36	58,55	4	130,52	104,51	51,21	0	1	14,63	13,85	7,34	86,00	8,54%
2.2 - Extinderea capacităților avansate																				
2	2.2	POR/102/2/2	23.12.2016, 11:00	23.02.2017, 12:00	30.08.2017, 12:00	190	1.122,84	912,95	603,22	51	325,93	246,27	158,65	0	139	806,66	665,54	442,62	382,15	116,34%
2	2.2	POR/2020/2/2.2/2	02.03.2020, 13:00	04.05.2020, 12:00	04.06.2020, 12:00	558	3.293,08	2.767,77	1.899,00	87	455,99	387,37	263,61	401	70	419,87	349,39	239,52	186,00	879,23%
2	2.2	POR/2020/2/2.2 - IMM Apel 2020	28.08.2020, 13:30	30.10.2020, 12:00	30.11.2020, 12:00	274	7.145,23	5.977,84	3.986,86	35	717,83	612,89	406,80	232	7	194,69	163,40	110,32	114,08	3.138,23%
3.1 - Sprijinirea eficienței energetice în infrastructurile publice																				
3	3.1.A	POR/2017/3/3.1/A/SUERD/1 SUERD	15.12.2017, 15:00	15.01.2018, 10:00	15.08.2018, 10:00	3	30,23	29,42	17,65	3	30,23	29,42	17,65	0	0	0,00	0,00	0,00	416,33	-
3	3.1.A	POR/2018/3/3.1/A/SISTEME FOTOVOLTAICE/7regiuni	28.05.2019, 14:00	14.06.2019, 10:00	14.09.2019, 10:00	1	81,96	81,96	80,32	0	0,00	0,00	0,00	0	1	84,42	81,96	80,32	80,32	100,00%
3	3.1.A	POR/2016/3/3.1/A/1/Apel istoric/7REGIUNI	15.03.2016, 16:00	16.05.2016, 10:00	16.11.2016, 17:00	7	32,10	30,76	18,46	5	28,52	27,18	16,31	0	2	3,55	3,55	2,13	225,72	0,00%
3	3.1.A	POR/2017/3/3.1/A/2/7REGIUNI	27.07.2017, 16:00	28.08.2017, 10:00	28.02.2018, 10:00	15	78,28	72,22	43,33	2	7,56	7,11	4,27	0	13	71,70	65,88	39,53		
3	3.1.A	POR/2020/3/3.1/A/3/NE,SE,SM,C	14.02.2020, 12:00	16.03.2020, 10:00	17.08.2020, 10:00	1	5,89	4,65	4,55	1	5,89	4,65	4,55	0	0	0,00	0,00	0,00		
3	3.1.B	POR/2016/3/3.1/B/1/7REGIUNI	28.12.2016, 12:00	28.02.2017, 10:00	04.10.2017, 10:00	62	394,86	346,86	333,61	23	131,90	121,73	115,87	0	39	262,95	225,51	220,41	263,36	82,68%
3	3.1.B	POR/2017/3/3.1/B/SUERD/1 SUERD	19.12.2017, 17:00	19.01.2018, 10:00	19.08.2018, 10:00	15	90,54	81,11	76,36	0	0,00	0,00	0,00	7	8	32,40	28,10	26,21	174,37	-
3	3.1.B	POR/2020/3/3.1/B/2/NE,SE,SM	09.03.2020, 17:00	09.04.2020, 10:00	09.09.2020, 10:00	45	283,80	241,79	230,79	6	43,26	30,54	29,93	16	23	133,84	112,90	105,26	130,70	153,69%
3	3.1.C	POR/2018/3/3.1/C/1/7Regiuni	19.01.2018, 14:30	18.02.2018, 10:00	18.10.2018, 10:00	19	214,14	211,93	171,69	7	82,03	81,74	47,16	0	12	134,02	131,82	129,18	64,47	193,17%
3.2 (4e) - Promovarea strategiilor de reducere a CO2																				
3	3.2	POR/2017/3/3.2/1/7 REGIUNI	20.07.2017, 11:00	20.09.2017, 12:00	21.06.2018, 12:00	6	170,23	165,87	162,56	1	43,54	43,54	42,67	0	5	126,69	119,73	117,33	246,23	48,69%
3	3.2	POR/2017/3/3.2/1/SUERD SUERD	21.09.2017, 17:00	21.11.2017, 12:00	21.05.2018, 12:00	0	0,00	0,00	0,00	0	0,00	0,00	0,00	0	0	0,00	0,00	0,00	282,04	-
3	3.2	POR/2018/3/3.2/2/7 REGIUNI/IN PARTENERIAT National	18.02.2019, 10:01	20.02.2019, 12:00	10.08.2019, 12:00	0	0,00	0,00	0,00	0	0,00	0,00	0,00	0	0	0,00	0,00	0,00	129,42	-
3	3.2	POR/2018/3/3.2/2/7 REGIUNI/proiecte nefinalizate Național	30.08.2018, 17:00	03.09.2018, 12:00	15.10.2018, 12:00	0	0,00	0,00	0,00	0	0,00	0,00	0,00	0	0	0,00	0,00	0,00	263,81	-
3	3.2	POR/2019/3/3.2/4/2 REGIUNI National	16.05.2019, 16:30	17.06.2019, 12:00	18.11.2019, 12:00	7	224,18	210,68	206,46	0	0,00	0,00	0,00	3	4	137,20	126,45	123,92	207,65	-
4.1 - Promovarea strategiilor de reducere a CO2																				
4	4.1	POR/2018/4/4.1/3/în parteneriat Național	01.11.2018, 17:00	08.11.2018, 12:00	08.05.2019, 12:00	0	0,00	0,00	0,00	0	0,00	0,00	0,00	0	0	0,00	0,00	0,00	2.373,31	-
4	4.1	POR/2017/4/4.1/1	21.07.2017, 14:00	21.08.2017, 10:00	31.12.2018, 10:00	32	1.252,72	1.169,42	1.146,03	2	79,77	79,77	78,17	0	30	1.183,77	1.087,57	1.045,34	811,03	0,00%
4	4.1	POR/2018/4/4.1/2/proiecte nefinalizate	02.07.2018, 12:00	09.07.2018, 12:00	09.10.2018, 12:00	1	9,99	3,12	3,06	0	0,00	0,00	0,00	0	1	9,99	3,12	3,05		
4.2 - Îmbunătățirea mediului urban																				
4	4.2	POR/2017/4/4.2/1	21.07.2017, 14:00	21.08.2017, 10:00	31.12.2018, 10:00	10	113,58	113,51	111,24	1	9,53	9,53	9,34	0	9	108,53	107,28	105,14	90,11	113,09%
4.3 - Regenerarea comunităților defavorizate																				
4	4.3	POR/2017/4/4.3/1	21.07.2017, 14:00	21.08.2017, 10:00	31.12.2018, 10:00	10	69,04	68,85	67,47	2	3,19	3,15	3,09	0	8	65,89	65,46	64,15	42,35	152,01%
4.4 - Educație APL																				
4	4.4	POR/2017/4/4.4/4.4/1	21.07.2017, 14:00	21.08.2017, 10:00	31.12.2018, 10:00	15	72,69	67,02	65,68	0	0,00	0,00	0,00	3	12	43,42	34,66	33,97	55,06	119,30%
4.5 - Educație continuă																				
4	4.5	POR/2017/4/4.4/4.5/1	21.07.2017, 14:00	21.08.2017, 10:00	31.12.2018, 10:00	6	58,87	41,73	40,90	0	0,00	0,00	0,00	0	6	59,77	42,64	36,09	15,92	256,82%
5.1 - Patrimoniu cultural																				
5	5.1	POR/2017/5/5.1/SUERD/1 SUERD	28.07.2017, 16:00	28.08.2017, 10:00	28.12.2017, 10:00	9	109,81	107,46	105,08	4	56,37	55,46	54,12	0	5	53,43	47,96	47,00	85,02	-
5	5.1	POR/2016/5/5.1/1 apel istoric 7 regiuni	25.03.2016, 16:00	25.05.2016, 12:00	25.11.2016, 14:00	41	438,48	434,47	425,62	14	99,26	97,39	95,40	0	27	336,38	333,70	324,57	175,49	0,00%
5	5.1	POR/2018/5/5.1/7 regiuni/proiecte nefinalizate	03.05.2018, 14:00	14.05.2018, 12:00	16.07.2018, 12:00	0	0,00	0,00	0,00	0	0,00	0,00	0,00	0	0	0,00	0,00	0,00		
5.2 - Revitalizare orașe																				
5	5.2	POR/2017/5/5.2/SUERD/1 SUERD	28.07.2017, 16:00	28.08.2017, 10:00	28.12.2017, 16:00	1	4,44	4,24	4,16	0	0,00	0,00	0,00	0	1	4,44	4,22	4,13	58,45	-
5	5.2	POR/2016/5/5.2/1/apel istoric 7 regiuni	25.03.2016, 16:00	25.05.2016, 12:00	25.11.2016, 17:00	5	34,49	33,79	33,11	1	4,20	4,16	4,08	0	4	27,46	25,93	25,41	63,21	0,00%
5	5.2	POR/2017/5/5.2/2 7REGIUNI	14.03.2017, 16:00	15.04.2017, 12:00	15.10.2017, 12:00	6	37,60	37,01	36,27	1	4,17	4,13	4,04	0	5	33,43	32,68	32,02		
6.1 - Drumuri																				
6	6.1	POR 2017/6/6.1/SUERD/1 SUERD	31.07.2017, 16:00	28.08.2017, 15:00	29.01.2018, 15:00	3	255,51	254,87	251,13	0	0,00	0,00	0,00	1	2	201,08	200,61	196,59	714,33	-
6	6.1	POR 2018/6/6.1/6 Proiecte nefinalizate- Apel pentru regiunile mai puțin dezvoltate- Apel național National	06.07.2018, 12:00	16.07.2018, 13:00	17.09.2018, 15:00	0	0,00	0,00	0,00	0	0,00	0,00	0,00	0	0	0,00	0,00	0,00	756,73	-
6	6.1	POR 2016/6/6.1/1/apel istoric 7 regiuni	15.03.2016, 16:00	16.05.2016, 12:00	16.11.2016, 17:00	3	473,79	471,93	462,28	1	130,11	129,72	127,02	0	2	340,69	339,68	332,75	558,39	0,00%
6	6.1	POR 2016/6/6.1/2	06.12.2016, 00:00	06.01.2017, 15:00	13.07.2017, 15:00	7	640,24	614,11	582,61	5	442,42	440,33	412,31	0	2	197,82	186,67	182,94		
6	6.1	POR 2018/6/6.1/4 VEST si SUD MUNTENIA	22.03.2018, 12:00	30.03.2018, 12:00	02.10.2018, 15:00	7	650,35	647,17	634,23	1	38,70	38,70	37,92	2	4	418,53	414,23	405,94		
6	6.1	POR 2018/6/6.1/5PROIECTE NEFINALIZATE NE,SE,SM,V	03.05.2018, 16:50	14.05.2018, 12:00	16.07.2018, 15:00	3	145,73	88,75	86,98	0	0,00	0,00	0,00	1	2	30,92	30,92	30,31		
7.1 - Turism balnear																				
7	7.1	POR/2017/7/7.1/SUERD/1 SUERD	10.08.2017, 16:00	11.09.2017, 10:00	11.01.2018, 10:00	0	0,00	0,00	0,00	0	0,00	0,00	0,00	0	0	0,00	0,00	0,00	61,32	-
7	7.1	POR/2016/7/7.1/1/Apel istoric	01.04.2016, 16:00	01.06.2016, 12:00	05.12.2016, 17:00	6	83,73	82,04	80,43	4	48,21	47,47	46,55	0	2	35,23	34,29	33,61	68,36	0,00%
7	7.1	POR/2017/7/7.1/2	21.03.2017, 16:00	21.04.2017, 12:00	21.10.2017, 12:00	6	87,88	86,51	84,78	0	0,00	0,00	0,00	2	4	67,70	65,61	64,29		
8.1 - Infrastructura de sănătate & social																				
8	8.3.A	P.O.R./8/8.1/8.3/A/1 Grup vulnerabil: persoane vârstnice	28.12.2016, 12:00	28.02.2017, 12:00	04.09.2017, 12:00	12	32,07	30,80	30,11	8	20,62	20,62	20,21	0	4	11,45	10,17	9,97	19,44	0,00%
8	8.3.A	P.O.R./8/8.1/8.3/A/2 persoane varstnice	01.08.2018, 12:00	03.08.2018, 13:00	03.12.2018, 13:00	13	41,20	38,36	36,93	0	0,00	0,00	0,00	3	10	34,88	32,78	32,13		
8	8.3.B	P.O.R./8/8.1/8.3/B/1 Grup vulnerabil: persoane cu dizabilități Național	31.05.2017, 16:00	20.07.2017, 12:00	20.04.2018, 12:00	6	30,81	21,90	18,05	0	0,00	0,00	0,00	0	6	30,79	21,87	21,43	75,40	-
8	8.2	P.O.R./2017/8/8.1/8.2.B/1/7 regiuni National	18.08.2017, 16:00	18.10.2017, 12:00	18.04.2018, 12:00	6	53,68	49,31	36,96	0	0,00	0,00	0,00	0	6	53,68	37,56	36,81	287,15	-
8	8.2	P.O.R./2018/8/8.1/8.2/1-Ambulanțe National	06.07.2018, 12:00	09.07.2018, 12:00	31.08.2018, 12:00	1	0,00	0,00	0,00	0	0,00	0,00	0,00	0	1	88,66	88,66	62,06	442,11	-
8	8.2	POR/2018/8/8.1/1/8.2.B/7 regiuni – Nefinalizate National	09.07.2018, 12:00	09.07.2018, 16:00	07.09.2018, 19:00	3	51,44	51,44	44,99	1	22,38	22,38	16,51	0	2	27,90	27,90	27,35	209,63	-
8	8.1.A	P.O.R/2018/8/8.1/8.1.A/1/7 regiuni - Ambulatorii	12.04.2018, 12:00	21.05.2018, 12:00	21.12.2018, 12:00	25	258,04	242,09	237,21	2	23,55	23,42	22,95	0	23	237,58	220,99	216,57	122,72	174,59%
8	8.1.A	POR/2018/8/8.1/1/8.1.A/7 regiuni – Nefinalizate National	09.07.2018, 12:00	09.07.2018, 16:00	07.09.2018, 19:00	4	29,71	29,71	26,45	1	5,76	5,76	5,65	0	3	23,80	23,80	20,70	557,62	-
8	8.1.B	POR/8/8.1/B/1/7 regiuni	04.12.2019, 10:30	20.01.2020, 12:00	30.04.2021, 12:00	1	0,49	0,49	0,48	1	0,49	0,49	0,48	0	0	0,00	0,00	0,00	15,87	0,00%
8	8.1.B	POR/8/8.1/B/2/7 regiuni	07.06.2021, 16:00	11.06.2021, 12:00	30.11.2021, 12:00	3	1,87	1,46	1,40	0	0,00	0,00	0,00	3	0	0,00	0,00	0,00	21,22	6,61%
8	8.3.C	P.O.R.2017/8/8.1/8.3/C/1 Grup vulnerabil: copii National	29.05.2017, 16:00	03.07.2017, 12:00	30.03.2018, 12:00	0	0,00	0,00	0,00	0	0,00	0,00	0,00	0	0	0,00	0,00	0,00	339,21	-
8	8.3.C	P.O.R.2019/8/8.1/8.3/C National	04.02.2019, 12:00	01.03.2019, 12:00	01.07.2019, 12:00	5	27,16	23,28	22,18	0	0,00	0,00	0,00	0	5	27,16	23,23	22,77	356,79	-
8	8.3.C	P.O.R.2020/8/8.1/8.3/C National	01.07.2020, 16:00	01.08.2020, 12:00	01.11.2021, 12:00	0	0,00	0,00	0,00	0	0,00	0,00	0,00	0	0	0,00	0,00	0,00	324,43	-
9.1 - DLRC/CLLD																				
9	9.1	POR/2018/9/9.1/1/7REGIUNI	22.10.2019, 12:00	23.10.2019, 10:00	31.03.2022, 10:00	25	95,06	80,04	78,39	3	9,65	6,84	6,74	18	4	31,81	31,42	30,79	0,00	0
9	9.1	POR/2018/9/9.1/1/IMM	22.10.2019, 12:00	23.10.2019, 10:00	31.08.2020, 17:00	0	0,00	0,00	0,00	0	0,00	0,00	0,00	0	0	0,00	0,00	0,00	0,00	0
9	9.1	POR/2021/9/9.1/2/ÎNTREPRINDERI National	09.04.2021, 13:00	13.04.2021, 10:00	14.06.2021, 14:00	0	0,00	0,00	0,00	0	0,00	0,00	0,00	0	0	0,00	0,00	0,00	28,54	-
9	9.1	POR/2021/9/9.1/3/Întreprinderi National	08.07.2021, 11:00	14.07.2021, 10:00	31.03.2022, 10:00	0	0,00	0,00	0,00	0	0,00	0,00	0,00	0	0	0,00	0,00	0,00	28,58	-
10.1 - Infrastructură educațională																				
10	10.1.A	POR/2017/10/10.1a/7regiuni	04.12.2017, 16:00	04.01.2018, 12:00	04.07.2018, 12:00	20	60,01	48,02	45,26	0	0,00	0,00	0,00	0	20	62,02	46,98	46,04	63,74	71,01%
10	10.1.A	POR/2018/10/10.1/10.1a/EDU/7regiuni Național	05.07.2018, 12:00	09.07.2018, 15:00	25.02.2019, 00:00	1	0,00	0,00	0,00	0	0,00	0,00	0,00	0	1	90,49	84,88	74,24	353,25	-
10	10.2	POR/2017/10/10.2/7regiuni	04.12.2017, 16:00	04.01.2018, 12:00	10.07.2018, 12:00	5	49,23	48,93	47,95	1	2,15	2,15	2,11	0	4	49,49	48,22	47,26	14,27	321,33%
10	10.3	POR/2017/10.3/1/7regiuni	24.10.2017, 12:00	24.11.2017, 12:00	24.07.2018, 12:00	2	60,82	60,82	59,60	1	32,86	32,86	32,20	0	1	27,96	27,96	27,40	52,82	0,00%
10	10.3	POR/2018/10/10.3/2/SM	01.10.2018, 16:00	05.10.2018, 12:00	07.12.2018, 12:00	2	59,61	59,61	59,00	0	0,00	0,00	0,00	0	2	59,61	59,61	59,00		
10	10.1.B	POR/2017/10/10.1b/7regiuni	04.12.2017, 16:00	04.01.2018, 12:00	09.07.2018, 12:00	61	496,40	487,77	477,31	8	69,54	68,44	66,36	0	53	468,90	440,64	431,82	59,78	687,37%
10	10.1.B	POR/2018/10/10.1/10.1b/EDU/7regiunii Național	05.07.2018, 12:00	09.07.2018, 15:00	25.02.2019, 00:00	1	0,00	0,00	0,00	0	0,00	0,00	0,00	0	1	110,51	85,93	73,04	353,25	-
11.1 - Cadastru																				
11	11.1	POR/2017/11/11.1 National	12.09.2017, 14:00	06.12.2017, 00:00	30.03.2018, 12:00	1	0,00	0,00	0,00	0	0,00	0,00	0,00	0	1	1.439,39	1.439,39	1.223,48	1.439,39	-
13.1 (9b) - Revitalizarea comunităților din zonele urbană																				
13	13.1	POR/2018/13/13.1/1/7 REGIUNI	28.03.2018, 17:00	30.04.2018, 12:00	01.10.2018, 16:00	29	526,04	511,70	487,87	2	24,60	24,44	23,96	0	27	521,81	497,19	487,25	110,85	418,49%
13	13.1	POR/2018/13/13.1/1/SUERD SUERD	28.03.2018, 17:00	30.04.2018, 12:00	01.10.2018, 16:00	9	184,49	174,53	170,90	5	101,38	94,53	92,50	1	3	59,49	59,01	57,83	280,37	-
					TOTAL:	**2.127**	**20.483,83**	**18.031,02**	**14.387,10**	**494**	**3.470,27**	**3.111,84**	**2.480,46**	**704**	**929**	**9.419,42**	**8.727,62**	**7.839,56**		

20 de ani
SUD MUNTENIA
Agenția pentru Dezvoltare Regională

Catalogul surselor de finanțare

Februarie 2022

foto: pixabay.com

A apărut *Catalogul surselor de finanțare nerambursabilă active pentru luna februarie 2022*

Agenția pentru Dezvoltare Regională Sud Muntenia a publicat Catalogul surselor de finanțare nerambursabilă pentru luna februarie 2022!

Scopul editării acestei publicații este de a veni în sprijinul potențialilor beneficiari de fonduri nerambursabile din regiunea Sud Muntenia care doresc să realizeze diferite investiții. Astfel, în acest document sunt prezentate oportunitățile de finanțare din programele operaționale și schemele de grant, ce se derulează în prezent în România, precum și oportunitățile din Programul Național pentru Dezvoltare Rurală 2014 – 2020, INTERREG V-A și URBACT III.

Publicația electronică poate fi accesată pe site-ul Agenției, www.adrmuntenia.ro, în secțiunea Comunicare > Bibliotecă > Publicații > Catalogul surselor de finanțare, link: https://www.adrmuntenia.ro/download_file/document/1279/CSF-Februarie-2022-centralizat.pdf.

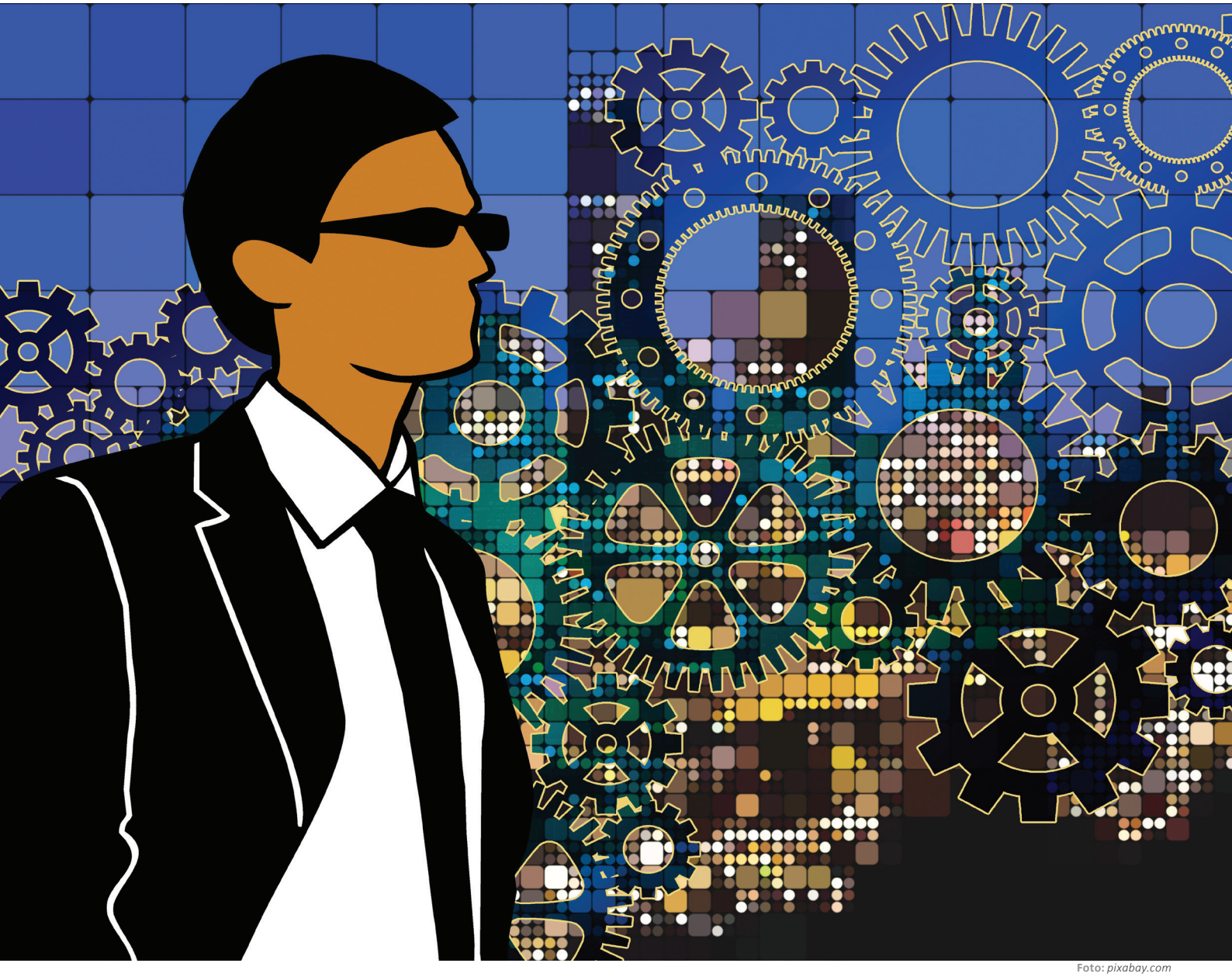

Foto: pixabay.com

Lansarea proiectului *„Sprijin pentru crearea unei Rețele Naționale de Centre Regionale de Competențe pentru Planificare Strategică și Servicii Suport pentru Inovare”*

Asociația ROREG, împreună cu Centrul OCED pentru Antreprenoriat, IMM-uri, Regiuni și Orașe și DG Reform, au lansat vineri, 11 februarie, prin intermediul platformei digitale Zoom, proiectul *„Sprijin pentru crearea unei Rețele Naționale de Centre Regionale de Competențe pentru Planificare Strategică și Servicii Suport pentru Inovare”*.

Obiectivul acestei inițiative este de a identifica punctele forte și punctele slabe ale politicilor și proceselor de planificare și inovare la nivel regional în România. O componentă importantă a întâlnirii va fi cunoașterea agențiilor pentru dezvoltare regională (ADR) și a contextului, structurii, activităților și obiectivelor regionale ale acestora.

Pe parcursul celor 24 de luni de implementare a proiectului, OCED va sprijinii Asociația ROREG și membrii acesteia în procesul de consolidare a capacității strategice de planificare și inovare teritorială, cu scopul de a contribui la dezvoltarea socio-economică a regiunilor și a spori competitivitatea acestora la nivel european.

Proiectul presupune, printre altele, dezvoltarea unor instrumente de planificare regională cu relevanță teritorială și a unor roadmaps și planuri de acțiune privind inovarea la nivelul fiecărui ADR. De asemenea, vor fi dezvoltate modele de training privind modul în care aceste noi documente strategice vor putea fi operaționalizate la nivel organizațional și regional.

Sursa: *roreg.ro*

Vizită la Muzeul de Etnografie și Folclor din Pucioasa

În centrul orașului Pucioasa, la intersecția străzii principale, numită cândva Strada Regală cu Bulevardul Castanilor, se află Muzeul de Etnografie, adăpostit în *„Casa Dobrescu”*.

„Locuință înaltă cu parter masiv din piatră și etaj susținut pe grinzi de lemn, cu acoperiș înalt din șindrilă, cu dos mai scund spre nord și cu prispă la etaj pe toată latura de sud, cu parmalâc și stâlp din lemn cioplit, clădirea este ea însăși un exemplu de valoare al construcțiilor tradiționale ale zonei colinare subcarpatice din secolul al XIX-lea. Intrarea în casă se face printr-o scară interioară din lemn care te conduce la etajul cu prispă, cu vedere la sud și vest, de unde primește mult soare și cuprinderea mișcării pe cele două străzi. O altă scară exterioară din lemn adăugată ulterior coboară de la încăperile scunde așezate sub dos spre curte” (Stancu Dumitru, File de monografie – Pucioasa, 1995).

Expoziția de etnografie, amenajată în această casă, oferă vizitatorului o imagine grăitoare și autentică a muncii, inventivității și sensibilității țăranului român. Într-una din sălile de la parterul clădirii, documente îngălbenite de trecerea timpului (acte de proprietate și donație, foi de zestre, zapisuri, brevete, cărți poștale și fotografii) ilustrează istoria scrisă și nescrisă a comunității acestei așezări, modul în care aceasta s-a exprimat de-a lungul timpului din punct de vedere economic, social și cultural și a reușit să transforme Pucioasa dintr-un sat neînsemnat într-o stațiune balneoclimaterică vestită în țară, dar și peste hotare datorită apelor sale tămăduitoare pe care oamenii acestor locuri au știut să le exploateze. Tot în această sală, vizitatorii pot admira o cadă de baie din lemn, un termometru pentru măsurat temperatura apei și o clepsidră cu care se înregistra durata unei băi, folosite odinioară de turiștii veniți la Pucioasa să-și trateze afecțiunile reumatismale. Într-o altă sală de la parter sunt expuse obiecte de etnografie, începând cu obiectele din lemn de uz casnic (linguri, blide, donicioare, piuă cu pisălog) până la cele utilizate în industria casnică textilă (darac, piepteni, furci de tors) și de prelucrare a lemnului (bardă, topor, rindea). Alături de piesele din lemn sunt prezentate și vasele ceramice (oale, străchini, ulcioare), ce se disting prin formă, dimensiuni și manieră decorativă, dar și textilele țărănești (ștergare, covoare, fețe de masă, fețe de pernă), țesute sau cusute și decorate cu multă îndemânare.

La etajul clădirii sunt amenajate două interioare tradiționale locale: unul de sat și celălalt de oraș. Dacă în interiorul tradițional de sat vizitatorii vor descoperi lavița, lada de zestre și masa cu dulap în care odinioară bunicuțele ascundeau borcanele cu dulceață, în cel de oraș vor putea să asculte la patefon o romanță veche.

În ultima sală de la etaj, se găsesc costumele populare tradiționale, care vădesc cu prisosință măiestria, înclinațiile artistice și inventivitatea inegalabilă a sătencelor noastre și confirmă faptul că: *„Unul din cele mai frumoase costume naționale e al poporului țăran din Moldo-România. Dimpreună cu persoana ce-l îmbracă, este încântător în ochii privitorului”.*

Expoziția de la Casa Dobrescu este un punct de referință pentru cunoașterea etnosului dâmbovițean și, în același timp, un inedit moment evocator prin care vizitatorul regăsește coordonatele intime ale vieții și spiritualității dâmbovițene.

Sursa: *muzee-dambovitene.ro*

ARGEȘ

Podul peste Pârâul Bascov de pe Calea Depozitelor va fi reabilitat

Primăria Municipiului Pitești a depus la Ministerul Dezvoltării, Lucrărilor Publice și Administrației un proiect de reabilitare a podului peste Pârâul Bascov de pe Calea Depozitelor.

Proiectul ar urma să fie finanțat din Programul Național *„Anghel Saligny”*, iar autoritățile spun că în urma reabilitării va spori gradul de siguranță al participanților la trafic în zona menționată. Dată fiind starea destul de precară din punct de vedere al viabilității, s-a optat pentru soluția construirii unui pod nou din beton prefabricat. Valoarea investiției este de 12.620.970 de lei, inclusiv TVA, adică aproximativ 2.524.194 de euro.

Sursa: *epitesti.ro*

DÂMBOVIȚA

Mai multe străzi din Moreni vor fi asfaltate cu fonduri europene

Străzile Mihai Eminescu, Ana Ipătescu, Democrației, Culturii și Aleea Prahovei din municipiul Moreni vor fi asfaltate în cadrul unui proiect cu finanțare europeană. Astfel, a fost semnat contractul de proiectare și execuție pentru investiția ,,Îmbunătățirea infrastructurii publice urbane în municipiul Moreni”, în valoare de 5.275.115,15 lei (fără TVA). Pe lângă asfaltarea străzilor, proiectul mai cuprinde: amenajare sens giratoriu (în zona LIDL); amenajare parcări și trotuare; realizarea canalizării pluviale pe străzile Ana Ipătescu, Democrației, Culturii și cale de acces spre Piața Agroalimentară. Perioada de implementare a activităților este de 19 luni, din care trei luni proiectarea și 16 luni execuția.

Sursa: *gazetadambovitei.ro*

CĂLĂRAȘI

Au început lucrările la Centrul Civic din Călărași

Municipalitatea din Călărași a demarat lucrările proiectului *„Reducerea emisiilor de carbon în municipiul Călărași prin crearea unui spațiu urban pietonal multifuncțional în zona centrală a municipiului”*, finanțat prin POR 2014-2020. Amplasamentul vizat de proiect este format din zona pietonală care se desfășoară între strada Sloboziei și strada Dobrogei, precum și aleile de legătură ale acestei zone cu Parcul Central, segmentul din strada Sloboziei cuprins între intersecția cu strada București și cea cu strada 1 Decembrie 1918 și segmentul străzii Traian între strada 1 Decembrie 1918 și Bulevardul 1 Mai. Proiectul propune ca segmentul străzii Sloboziei, de la intersecția cu strada București până la intersecția cu strada 1 Decembrie 1918, să devină un spațiu de tip share-space, concept de mobilitate în care pietonul are prioritate, iar strada 1 Decembrie 1918 va deveni un spațiu dedicat în exclusivitate pietonilor și bicicliștilor.

Sursa: *calarasipress.ro*

GIURGIU

Îmbunătățirea conectivității municipalității Ruse și a județul Giurgiu la rețeaua de transport TEN-T

Vineri, 11 februarie a avut loc la Consiliul Județean Giurgiu conferința finală a proiectului *„Investiții pentru siguranța rutieră și îmbunătățirea conectivității între municipalitatea Ruse și județul Giurgiu la rețeaua de transport TEN- T”*, la care a fost prezenți reprezentanți ai ambelor părți, română și bulgară. În cadrul proiectului, au fost achiziționate echipamente pentru realizarea lucrărilor de întreținere periodică și curentă a drumurilor județene, păstrarea condițiilor bune de drum și asigurarea unui nivel ridicat de fluență și siguranță în trafic pe drumurile județene specifice conectate la rețeaua TEN-T. Echipamentele au fost date în folosință gratuită Direcției județene de drumuri Giurgiu. De asemenea, au fost achiziționate echipamente pentru fluidizarea traficului transfrontalier și creșterea securității rutiere în județul Giurgiu – echipamente de semnalizare rutieră, pentru fluidizarea traficului la frontieră, în vederea creșterii siguranței rutiere și mobilității la frontieră. Echipamentele au fost date în folosință gratuită beneficiarilor finali – ITPF Giurgiu și IPJ Giurgiu – Serviciul Rutier.

Sursa: *jurnalgiurgiuvean.ro*

IALOMIȚA

Slobozia investește 16,3 milioane de lei în sistemul de educație

Administrația locală din Slobozia mizează pe un buget de 180 de milioane de lei pentru demararea tuturor investițiilor anunțate în anul precedent. Pe lista investițiilor care urmează a fi realizate în anul 2022, se numără și cele din sistemul de educație. Îmbunătățirea accesului școlar și a calității educației este corelată în mod direct cu dezvoltarea economică, prin urmare reprezintă o investiție ce va fi recuperată înzecit. Astfel, sumele alocate unităților școlare din oraș sunt suficiente pentru asigurarea tuturor investițiilor restante și vor fi majorate în anii următori. Valoarea cumulată a acestor investiții se ridică la 16,3 milioane de lei. Cea mai mare sumă a fost alocată Liceului Tehnologic *„A.I. Cuza”*, care a primit 2,3 milioane de lei. Sume importante au primit și Liceul de Arte *„Ionel Perlea”* (1,9 milioane de lei), Colegiul Național *„Mihai Viteazul”* (1,7 milioane de lei), Liceul Pedagogic *„Matei Basarab”* (1,5 milioane de lei), Școala Gimnazială *„Sfântul Andrei”* (1,6 milioane de lei).

Sursa: *independentonline.ro*

PRAHOVA

Consiliul Județean Prahova digitalizează accesul la servicii sociale de calitate

Consiliul Județean Prahova a transmis vineri, 11 februarie, cererea de finanțare pentru proiectul *„Facilitarea accesului la servicii de asistență socială de calitate în județul Prahova, prin reducerea birocrației, creșterea eficienței, transparenței și integrității serviciilor oferite beneficiarilor”*, ce va fi realizat cu ajutorul fondurilor europene. Finanțarea ar urma să fie asigurată prin Programul Operațional Capacitate Administrativă, iar obiectivul general al acestei investiții îl reprezintă simplificarea procedurilor, introducerea de instrumente digitale, accesul rapid la informații, reducerea birocrației pentru beneficiarii serviciilor de asistență socială din județul Prahova. Totul, prin implementarea sistemului informatic de Suport pentru Accesul la Servicii Sociale, la nivelul Consiliului Județean Prahova, pentru a cărei operare și implementare este prevăzută pregătirea profesională a 60 de persoane. De asemenea, vor fi realizate un sistem de gestiune a informațiilor, un sistem de arhivă electronică, dar și a un sistem de management și administrare a utilizatorilor. Valoarea totală a acestui obiectiv este de 2.996.078 lei, din care 98% reprezintă cheltuieli eligibile.

Sursa: *infoploiesticity.ro*

Primăria Municipiului Alexandria

TELEORMAN

Alexandria: Condiții de locuit mai bune pentru comunitatea din zona blocurilor 100

Au fost demarate lucrările care fac obiectul proiectului finanțat din fonduri europene: *„Îmbunătățirea condițiilor infrastructurale pentru comunitatea din zona blocurilor 100 din municipiul Alexandria”*. Prin investiție se urmărește regenerarea fizică, economice și socială a comunităților marginalizate din municipiul Alexandria, având un buget cu valoarea totală de 4.321.746,92 lei (inclusiv T.V.A.).

Activitățile din acest proiect prevăd reabilitarea structurii rutiere prin realizarea unei rețea de canalizare pluvială pentru preluarea și evacuarea corespunzătoare a apelor provenite din precipitații, precum și refacerea în întregime a rețelei de iluminat stradal. Totodată sunt prevăzute: amenajarea de spații de joacă pentru copii (inclusiv dotarea acestora) și refacerea în întregime a mobilierului stradal și a zonelor verzi cu împrejmuirile aferente.

Investiția este complementară proiectului *„Educație pentru sănătate în comunitatea marginalizată din zona blocurilor 100 din Municipiul Alexandria”*, conform Strategiei de Dezvoltare Locală a Municipiului Alexandria. Proiectul este inclus în lista proiectelor prioritare, având o valoare totală de 45.838,00 lei, cu TVA, finanțată de la bugetul local și constă în susținerea educației pentru sănătate la nivelul familiilor din comunitatea marginalizată din aceeași zonă, prin furnizarea de servicii de educație pentru sănătate prin igienă, incluzând servicii medicale de profilaxie dar și tratament oro-dentar, destinate copiilor.

Sursa: *cronicadeteleorman.ro*

Date de contact

Agenția pentru Dezvoltare Regională Sud Muntenia

Sediul central CĂLĂRAȘI
Adresă Str. General Constantin Pantazi, nr. 7A, cod poștal 910164, mun. Călărași, jud. Călărași, **Tel.** 0242/331.769, **Fax** 0242/313.167, **E-mail** office@adrmuntenia.ro

Biroul Județean ARGEȘ
Adresă ADR Sud Muntenia, Biroul Județean Argeș, sediul Consiliului Județean Argeș: Piața Vasile Milea, nr. 1, et. III, cam. 117, mun. Pitești, jud. Argeș, **Tel./fax** 0248/222.250, **E-mail** arges@adrmuntenia.ro

Biroul Județean DÂMBOVIȚA
Adresă ADR Sud Muntenia, Biroul Județean Dâmbovița, sediul Consiliului Județean Dâmbovița: Piața Tricolorului, nr. 1, et. IV, cam. 90, 100 și 101, mun. Târgoviște, jud. Dâmbovița, **Tel./fax** 0345/100.018, **E-mail** dambovita@adrmuntenia.ro

Biroul Județean GIURGIU
Adresă ADR Sud Muntenia, Biroul Județean Giurgiu, Bdul Mihai Viteazul, nr. 4, mun. Giurgiu, jud. Giurgiu **Tel./fax** 0246/215.271, **E-mail** giurgiu@adrmuntenia.ro

Biroul Județean IALOMIȚA
Adresă ADR Sud Muntenia, Biroul Județean Ialomița, Piața Revoluției, nr. 1, et. IV, cam. 55/58/59, mun. Slobozia, jud. Ialomița, **Tel./fax** 0343/101.139, **E-mail** ialomita@adrmuntenia.ro

Biroul Județean PRAHOVA
Adresă ADR Sud Muntenia, Biroul Județean Prahova, Bd. Republicii, nr. 24, et. 7, birourile 723, 724 și 725, Ploiești, jud. Prahova, **Tel.** 0244/595.594, **Fax** 0344 100 310, **E-mail** prahova@adrmuntenia.ro

Biroul Județean TELEORMAN
Adresă ADR Sud Muntenia, Biroul Județean Teleorman: Str. Ion Creangă, nr. 5254, etaj 6, mun. Alexandria, jud. Teleorman, **Tel./fax** 0347/101.000, **E-mail** teleorman@adrmuntenia.ro

Newsletterul *„Info Regional Sud Muntenia”* este un material cu informații despre activitățile derulate de către Agenție și de către *Ministerul Dezvoltării, Lucrărilor Publice și Administrației*, în vederea promovării *Programului Operațional Regional*.

Pe lângă aceste noutăți, se dorește informarea publicului țintă despre activitatea instituțiilor membre ale *Rețelei de Informare REGIO Sud Muntenia* și despre cele mai importante evenimente organizate de acestea în județele regiunii.

20 de ani
SUD MUNTENIA
Agenția pentru Dezvoltare Regională

EDITOR

Agenția pentru Dezvoltare Regională Sud Muntenia,

Direcția Dezvoltare și Comunicare, Serviciul Helpdesk & Biroul Comunicare

- Daniela TRAIAN, director,
- Cristina RADU, șef Serviciu Helpdesk,
- Ionuț POPA, șef Birou Comunicare,
- Luminița IORDACHE,
- Alexandra ELENA POPA,
- Mădălina CILIBEANU,
- Alexandra Elvira POPA,
- Fabiola MANEA,
- Șerban GEORGESCU,
- Mircea MARINACHE

Email comunicare@adrmuntenia.ro, **Website** www.adrmuntenia.ro, regio.adrmuntenia.ro

Data publicării 16 februarie 2022

Se distribuie gratuit

ADR Sud Muntenia vă oferă ocazia de a vă promova, în fiecare săptămână, instituția și activitățile pe care dumneavoastră le desfășurați.
Dacă sunteți interesați să promovați activitatea instituției dvs., vă rugăm să ne transmiteți un scurt material de informare (maxim 1.500 de caractere cu tot cu spații), împreună cu 1-2 poze, cel târziu până vineri, la ora 12:00, acesta urmând să fie publicat în viitoarea ediție a newsletterului. Materialele de informare vor fi transmise la adresa de email **comunicare@adrmuntenia.ro**.
Newsletterul va fi publicat pe siteul Agenției (**http://regio.adrmuntenia.ro)** și va fi distribuit electronic săptămânal tuturor membrilor Rețelei de Informare REGIO Sud Muntenia, membrilor Consiliului pentru Dezvoltare Regională Sud Muntenia, consiliilor județene și locale și prefecturilor din regiune, Ministerului Dezvoltării Regionale, Administrației Publice și Fondurilor Europene, reprezentanților massmedia de la nivelul regiunii Sud Muntenia și siteurilor dedicate (portalurilor de știri economice), precum și publicului larg.
Pentru informații suplimentare vă rugăm să contactați *Serviciul Comunicare*, tel.: **0242/331.769**, fax: **0242/313.167**.