

ANALIZA SWOT din cadrul PLANULUI DE DEZVOLTARE REGIONALĂ SUD MUNTENIA 2021 – 2027

Maria Elena Nuțu
Expert Dezvoltare

Ședință online, 14 aprilie 2020

ANALIZA SWOT – Structura sistemului de aşezări în regiunea Sud Muntenia

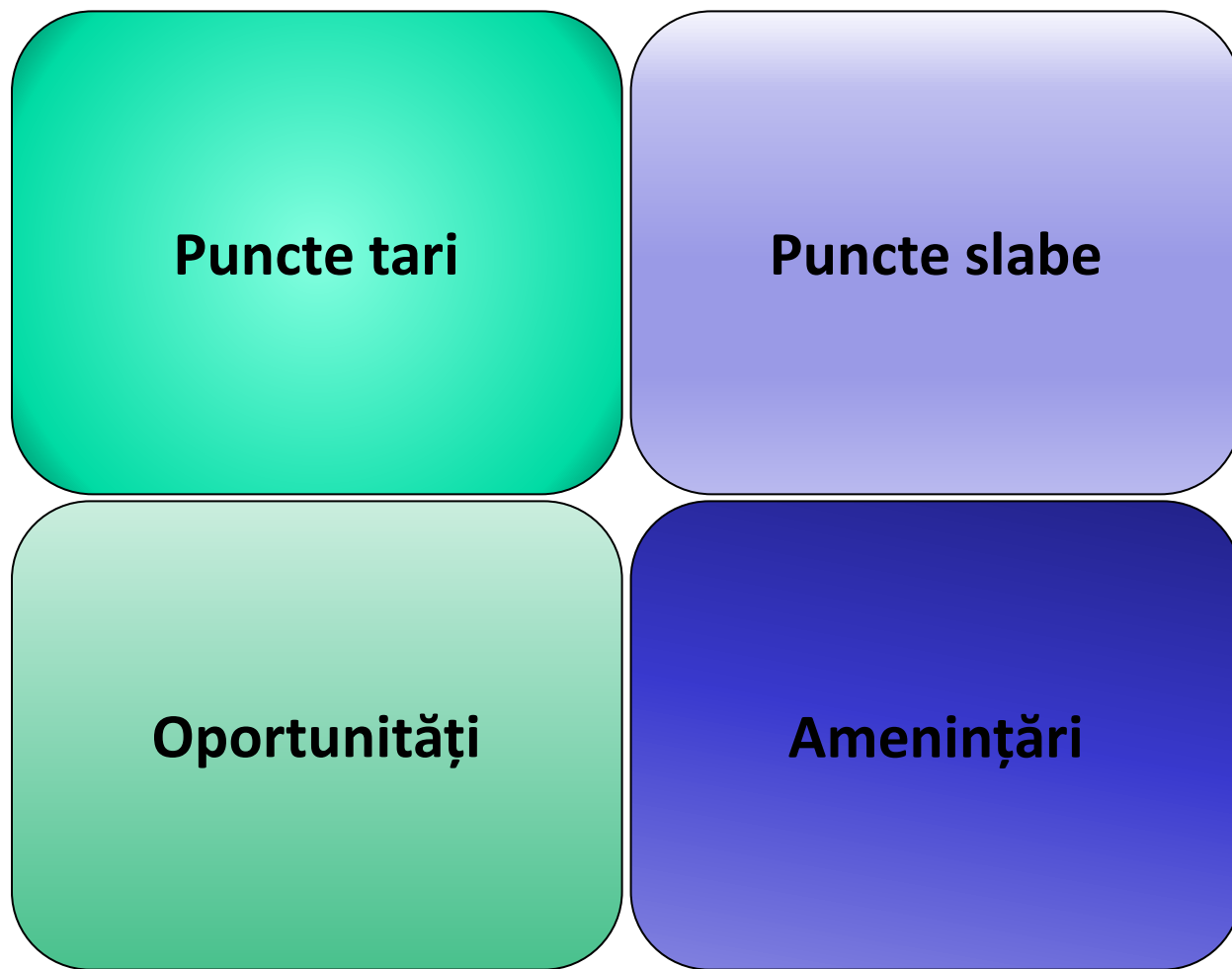

1. Prezența pe teritoriul regiunii a celui mai important culoar de dezvoltare din România (axa Brașov - Ploiești - București)

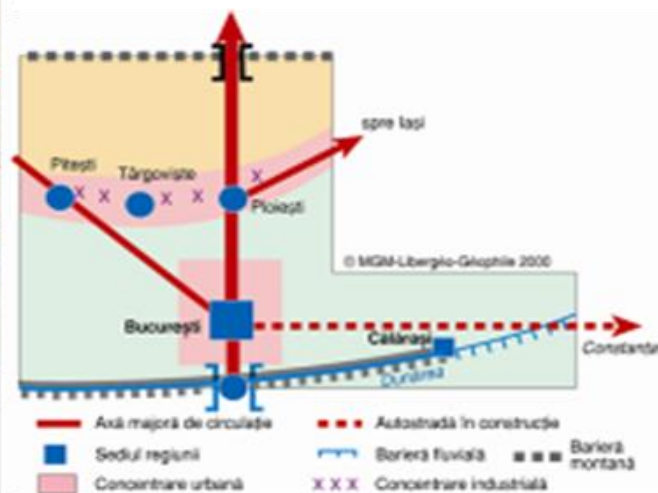

2. Existența orașelor-pereche de pe malul Dunării (Turnu-Măgurele-Nicopole, Giurgiu-Ruse, Oltenița-Turtucaia, Călărași-Silistra)

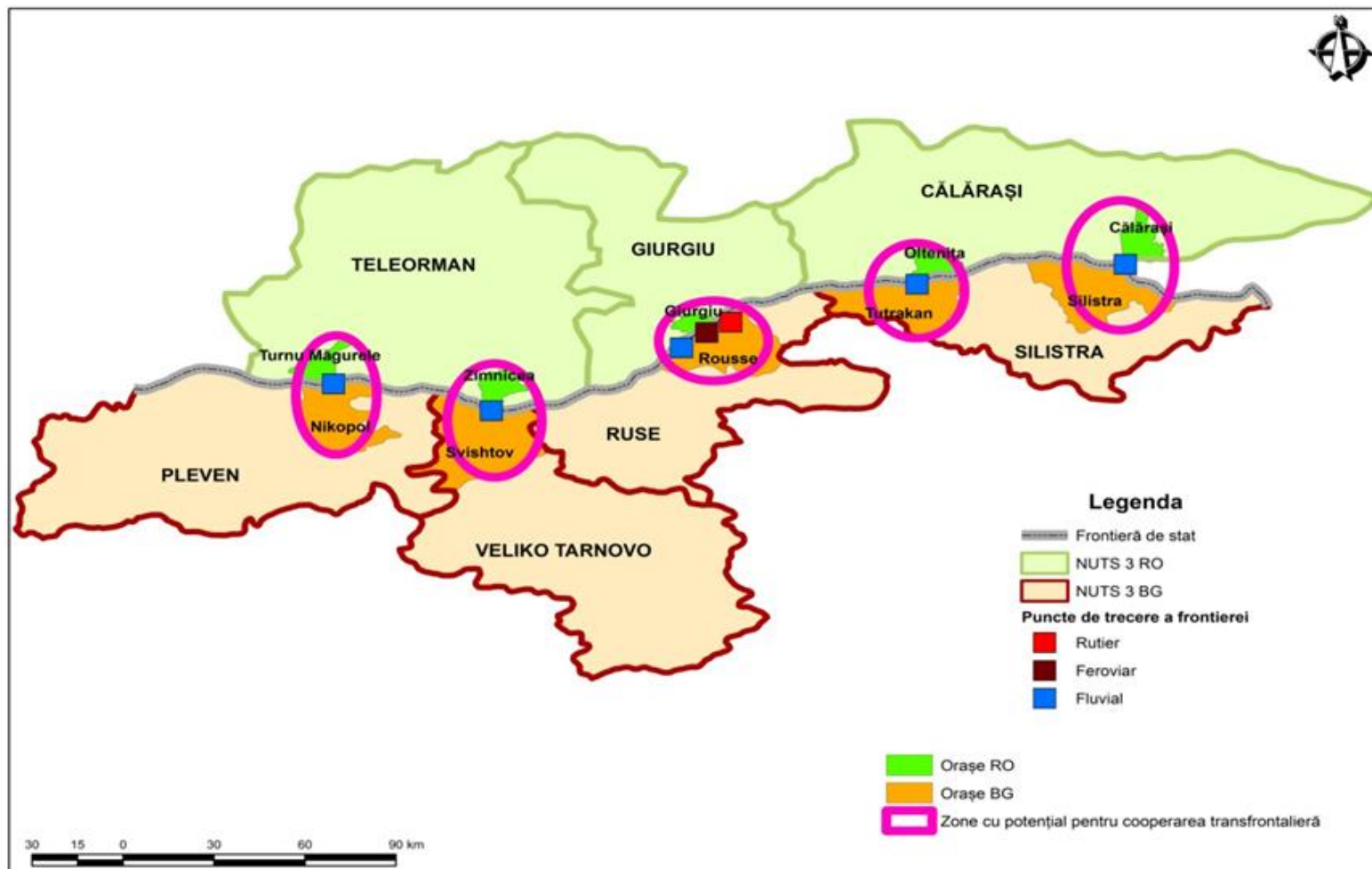

3. Creșterea numărului de localități cu statut urban (de la 43 în 1999 la 48 în prezent)

4. Prezența a șase zone cu specializare funcțională:

- industria constructoare de mașini (Argeș, Dâmbovița, Prahova)
- industria metalurgică (Dâmbovița, Călărași)
- industria de extracție și prelucrare a petrolului și gazelor naturale (Prahova),
- industria de electrotehnică(Argeș, Dâmbovița, Prahova),
- turism (Prahova, Dâmbovița, Argeș)
- agricultură și industrie alimentară (Călărași, Ialomița, Telorman, Giurgiu)

5. Existența formațiunilor de tip conurbație (Valea Prahovei și București – Ploiești - Târgoviște)

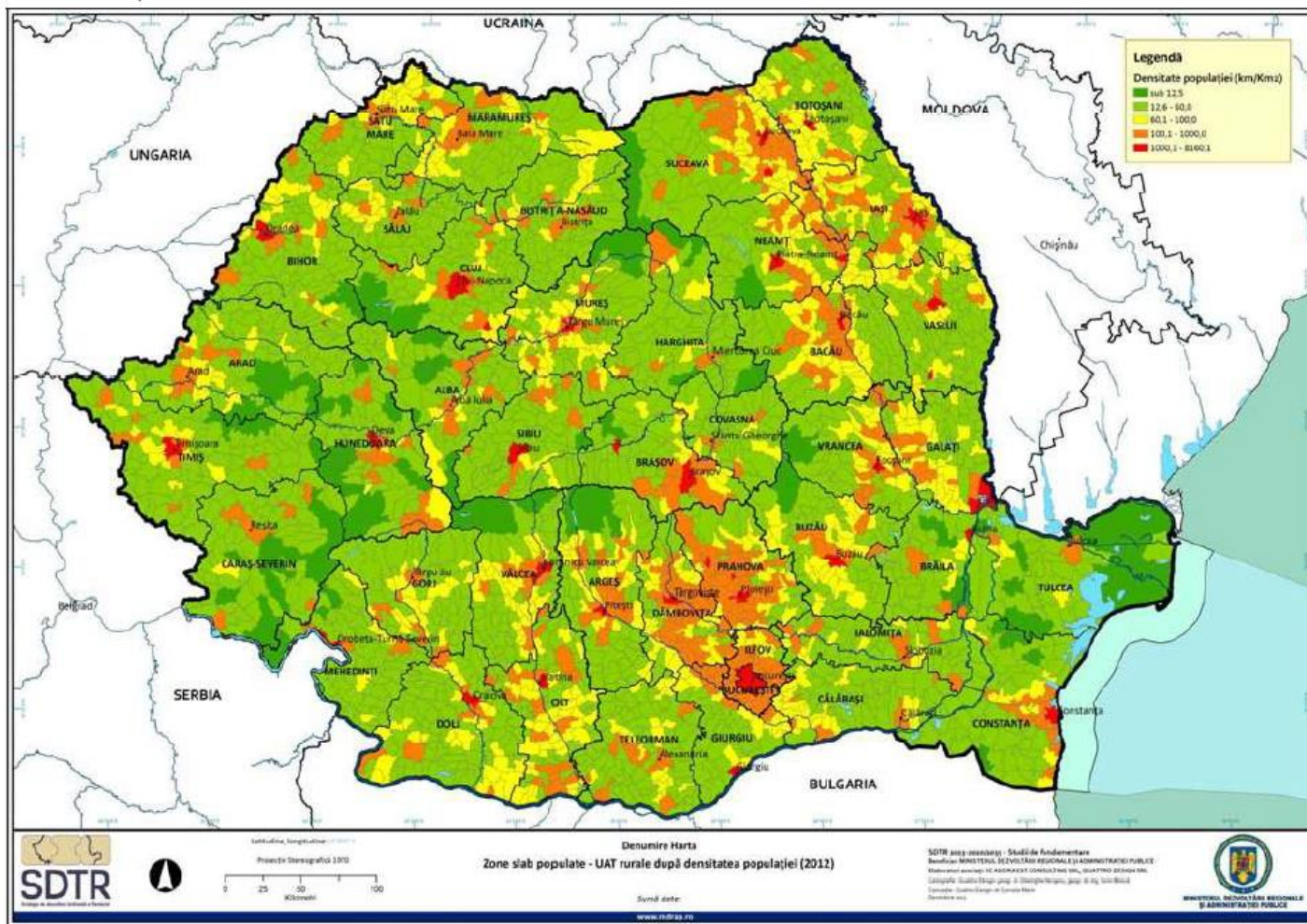

Harta 15.7. Densitatea populației pe UAT (2012)

Sursa: INS-Tempo online

1. Structură dezechilibrată a sistemului de aşezări din regiune

Evoluţia numărului de locuitori din mediul urban, regiunea Sud Muntenia

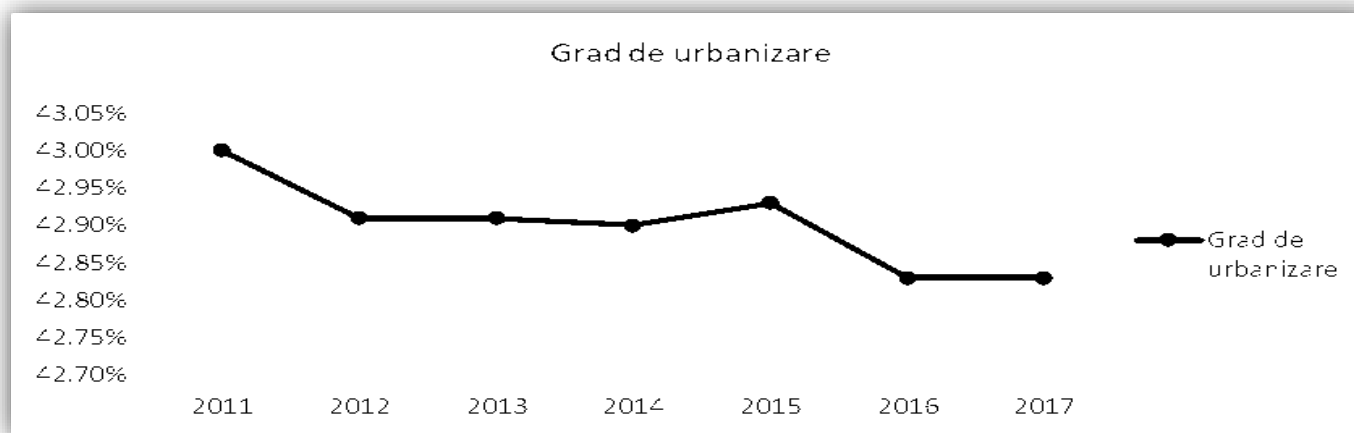
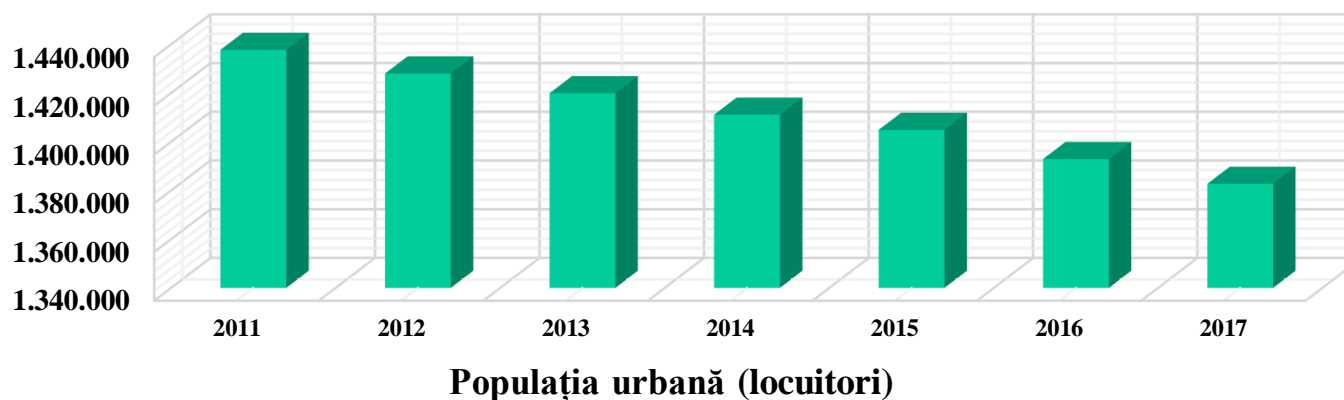

1. Structură dezechilibrată a sistemului de aşezări din regiune

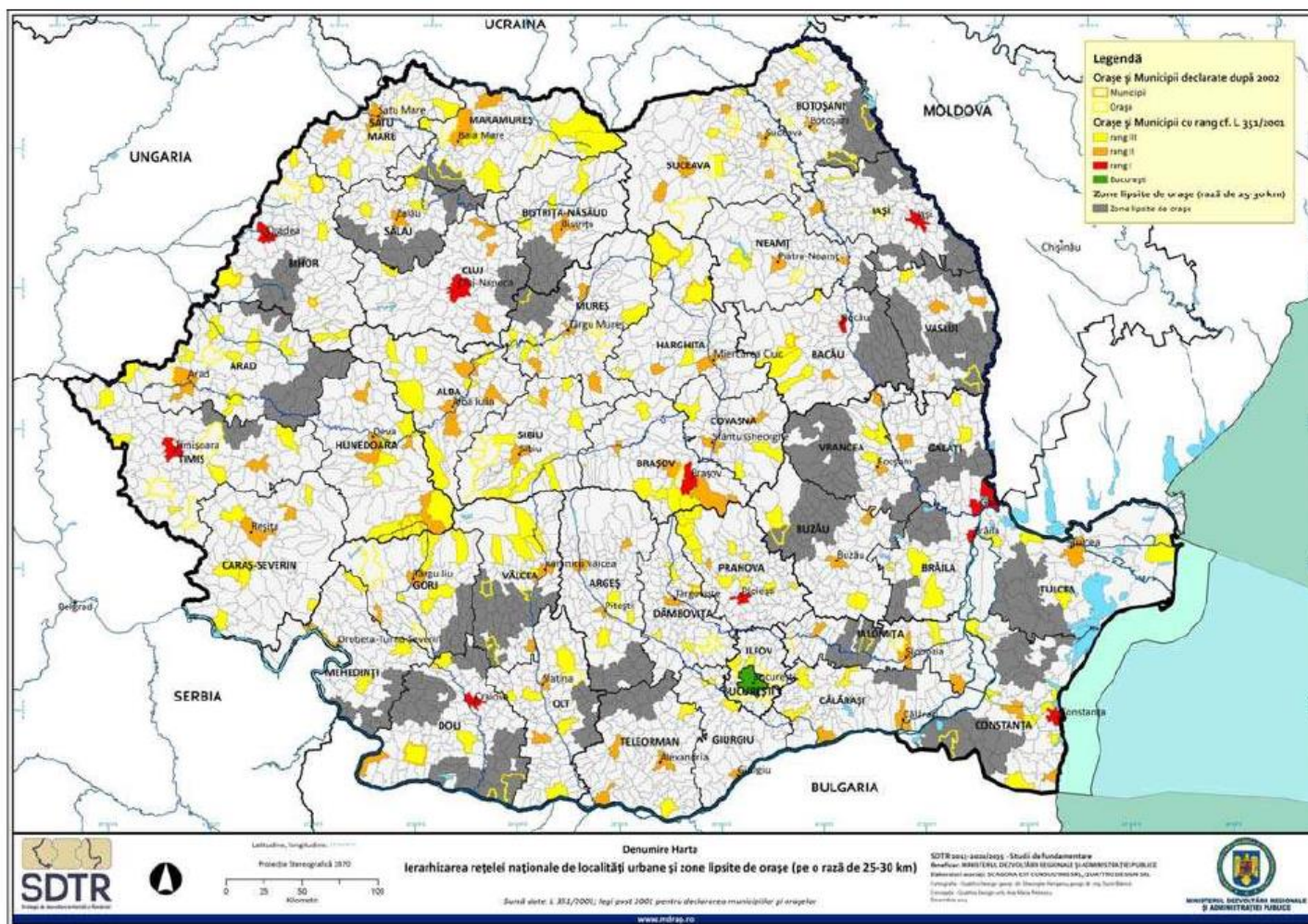

Harta 15.3. Ierarhizarea reţelei naţionale de localităţi urbane şi zonele lipsite de oraşe (pe o distanţă de 25- 30 km)

Sursa: L 351/2001, legi privind declararea oraşelor şi municipiilor 2002-2012

2. Inhibarea dezvoltării localităților din regiune datorată polarizării puternice a capitalei

Harta Zonei Metropolitane București – varianta propusă

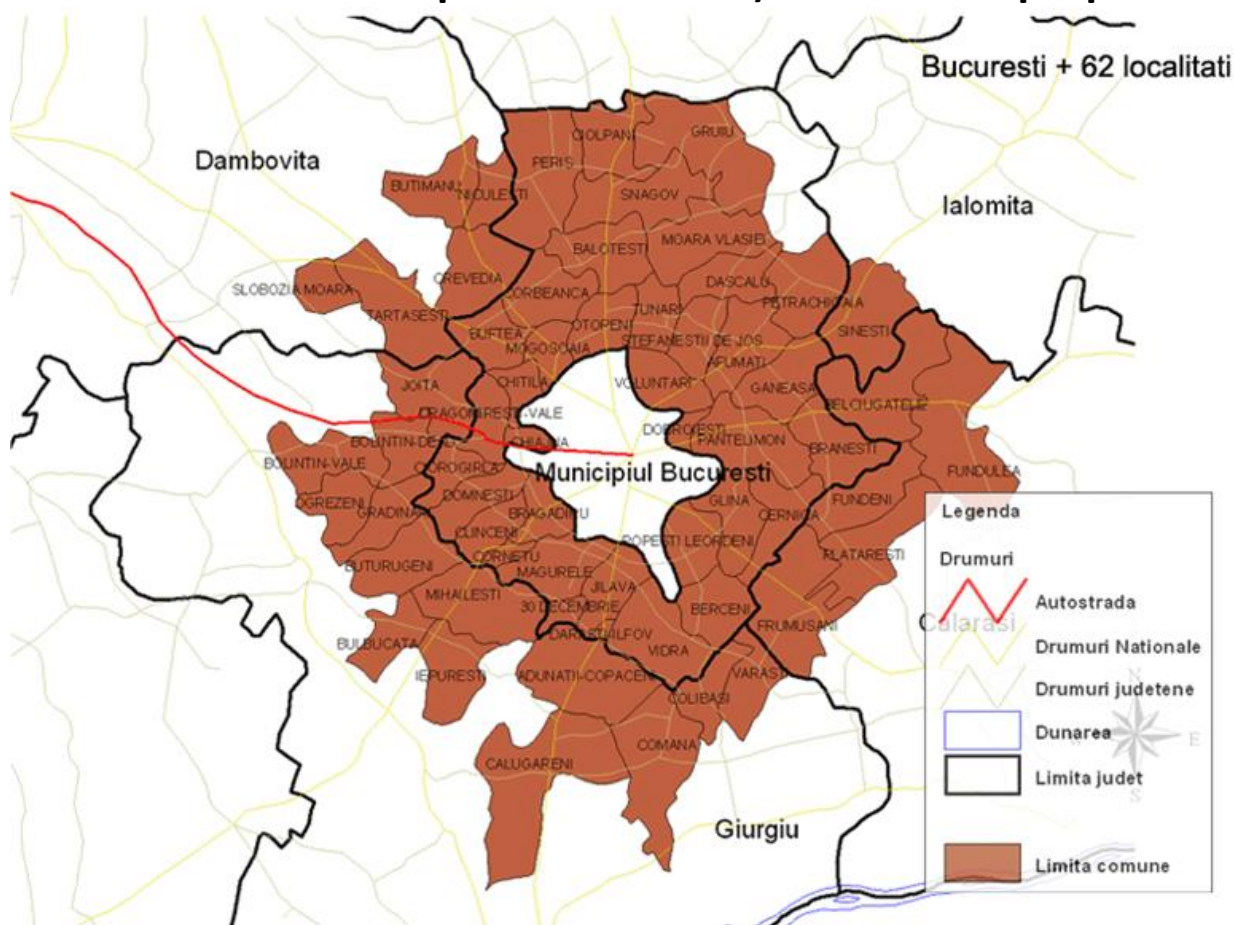

3. Grad scăzut de urbanizare a regiunii, cu o distribuție neuniformă între nordul și sudul regiunii

Numărul de localități urbane și gradul de urbanizare – pe județe, în 2017

Județul	Numărul de municipii și orașe	Gradul de urbanizare (% din populația totală, la 1 iulie 2017)
Argeș	7	49.0
Călărași	5	40.1
Dâmbovița	7	31.9
Giurgiu	3	32.5
Ialomița	7	47.5
Prahova	14	51.0
Teleorman	5	36.4
Sud-Muntenia	48	42.8

4. Existența unor zone defavorizate din punct de vedere al caracteristicilor geografice și zone de sărăcie, cu acces scăzut la condiții de locuire, servicii de educație, sănătate și asistență social.

Zone defavorizate de condiții naturale specifice

Județe	Comune/Orașe
ARGEȘ	Beleți-Negrești, Bogați, Dobrești, Priboieni
DÂMBOVIȚA	Aninoasa, Doicești, Glodeni, Ocnița
IALOMIȚA	Făcăeni, Giurgeni, Mihail Kogălniceanu, Stelnică, Vlădeni
PRAHOVA	Apostolache, Călugăreni, Chiojdeanca, Drajna, Gornet, Gornet-Cricov, Jugureni, Lapoș, Păcureți, Sângeru, Surani, Șoimari, Teișani, Vâlcănești, Vălenii de Munte, Vărbilău

5. Pondere ridicată a localităților monoindustriale în regiune (aprox. 17%)

6. Rețea de așezări urbane de dimensiuni mici și medii, slab atractivă, cu o capacitate de polarizare relativ redusă asupra localităților înconjurătoare din mediul rural
7. Menținerea disparităților economice și sociale între zona de nord și cea de sud a regiunii
8. Accesibilitatea scăzută a localităților rurale la rețeaua majoră de transport și dotările tehnico-edilitare
9. Degradarea spațiului public urban cu precădere în zonele intra-rezidențiale (în jurul blocurilor de locuințe)

1. Importanță crescută a dimensiunii teritoriale a politicii de coeziune
2. Creșterea alocării dedicată dezvoltării urbane durabile cu 1% (de la 5% la 6%) din FEDR
3. Întărirea cooperării, sinergiei și abordării integrate în cadrul documentelor programatice europene
4. Promovarea conceptului de dezvoltare policentrică în documentele de planificare urbană europene și naționale
5. Strategia Uniunii Europene pentru regiunea Dunării

Oportunități

1. Scăderea capacității de cofinanțare a autorităților publice locale
2. Schimbările climatice
3. Presiunea asupra resurselor
4. Schimbările demografice (scăderea natalității și expansiunea migrației externe)
5. Îmbătrânirea populației cu precădere în mediul rural
6. Localizarea în interiorul orașelor sau la periferia acestora a platformelor industriale ce prezintă mari riscuri tehnologice (Ploiești, Pitești, Călărași, etc.)
7. Expansiunea urbană necontrolată

Amenințări

Studiu: Impactul investițiilor făcute în regiunea Sud Muntenia în perioada 2014 – 2019 pentru implementarea PDR 2014-2020

La elaborarea Planului de Dezvoltare Regională au fost identificate **7 priorități**, pentru fiecare dintre acestea definindu-se între **3 și 6 măsuri** (un total de **31 de măsuri**). În cadrul fiecărei măsuri au fost definiți **indicatorii de realizare imediată** sau **rezultate previzionate** (**47 de indicatori de realizare imediată, respectiv 33 de rezultate previzionate**).

Metodologia de măsurare a impactului investițiilor realizate în regiune a presupus următoarele etape:

- 1. Realizarea unor corespondențe între indicatorii de realizare imediată respectiv previzionați și programele de finanțare nerambursabilă prin care aceștia pot fi îndepliniți;***
- 2. Identificarea surselor datelor necesare a fi obținute în vederea evaluării impactului investițiilor:***
 - a. Culegerea tuturor indicatorilor care sunt publici;***
 - b. Transmiterea de adrese către diverse instituții pentru obținerea indicatorilor care nu sunt publici;***
- 3. Prelucrarea datelor culese în comparație cu valorile țintă definite.***

STADIUL DE ÎNDEPLINIRE A INVESTIȚIILOR FĂCUTE ÎN REGIUNEA SUD MUNTENIA în perioada 2014 – 2019.

PRIORITATE	MĂSURĂ	REZULTATE IMEDIATE	ȚINTĂ	REALIZAT	REZULTATE PREVIZIONATE	ȚINTĂ	REALIZAT
2.Dezvoltare Urbană Durabilă	2.1. Consolidarea capacității de planificare spațială și urbană	Strategii de dezvoltare urbană elaborate (număr)	14	0	Creșterea numărului de persoane care trăiesc în zonele cu strategii de dezvoltare urbană realizate (%)	20	n/a
	2.2. Dezvoltarea și regenerarea urbană durabilă	Proiecte de regenerare urbană, implementate (număr)	14	10	Creșterea numărului de proiecte de regenerare urbană implementate (%)	127	n/a
	2.3. Creșterea cooperării între mediul urban și rural						

Proiecte de regenerare urbană, implementate în regiunea Sud Muntenia între anii 2014-2019

Investiții în dezvoltarea și regenerarea urbană în regiunea Sud Muntenia între anii 2014-2019 (număr proiecte)

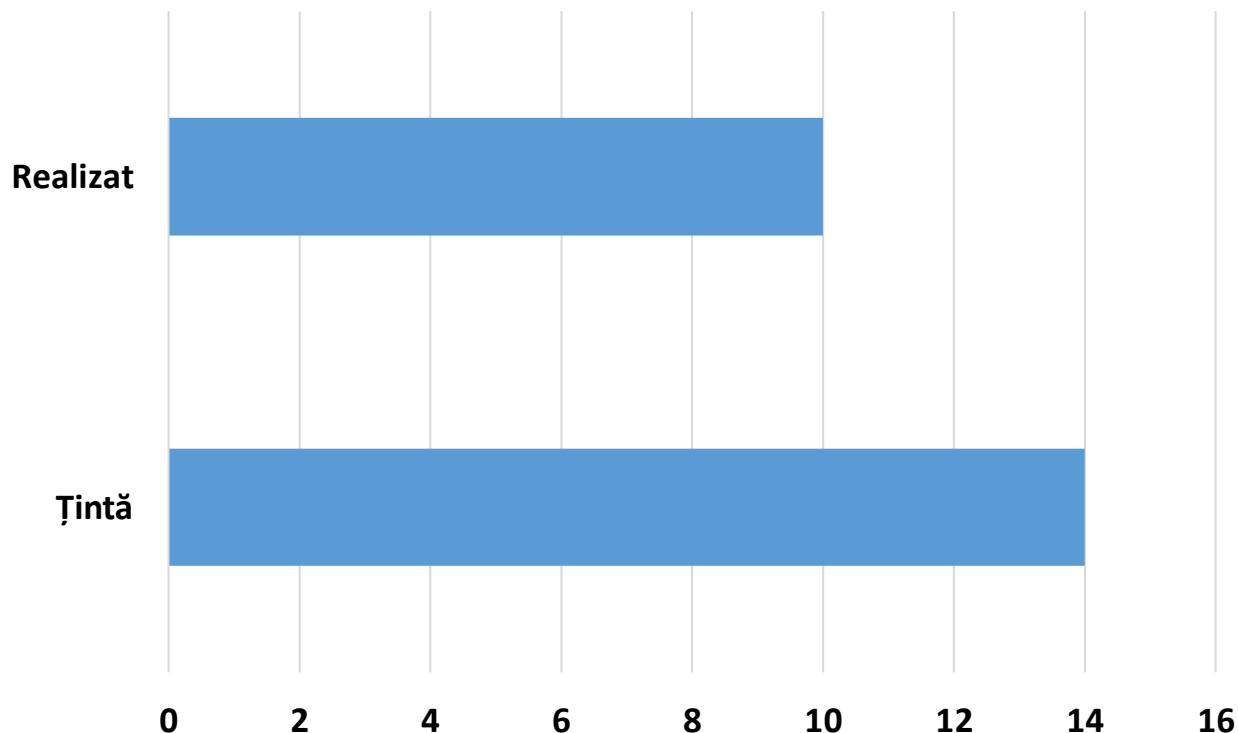





Dezvoltare urbană durabilă și Localități inteligente (Smart city/village)

- Măsuri propuse:
 1. Consolidarea capacității de planificare spațială și urbană
 2. Regenerarea durabilă a centrelor urbane
 3. Creșterea cooperării între mediul urban și rural
 4. Localități inteligente (Smart city/village)

Vă mulțumim pentru atenție!

Agenția pentru Dezvoltare Regională Sud Muntenia

Adresă	Str. General Constantin Pantazi, nr. 7A, cod poștal 910164, mun. Călărași, jud. Călărași
Telefon	0242-331.769, 0728-026.708
Fax	0242-313.167
E-mail	office@adrmuntenia.ro, programe@adrmuntenia.ro
Site	www.adrmuntenia.ro, regio.adrmuntenia.ro

	adrsudmuntenia
	ADRSudMuntenia
	user/ADRSudMuntenia
	adrsm

Investim în viitorul tău!

Proiect cofinanțat din Fondul European de Dezvoltare Regională prin Programul Operațional Regional 2014-2020